República del Sudán

Consejo Soberano de Transición

Órgano Consultivo



Violaciones de la milicia rebelde de las Fuerzas de Apoyo Rápido contra cristianos e iglesias en Sudán

La Iglesia en la línea de fuego de la milicia

Documentación y análisis de lo ocurrido en Jartum, Gezira, Darfur y Kordofán de abril de 2023 a octubre de 2025, y la política del Estado para proteger y rehabilitar los lugares de culto

Informe documental y analítico

Jartum · noviembre de 2026

República del Sudán

Consejo Soberano de Transición

Órgano Consultivo

La Iglesia en la línea de fuego de la milicia

Violaciones de la milicia rebelde de las Fuerzas de Apoyo Rápido contra cristianos e iglesias en Sudán

Jartum, Gezira, Darfur y Kordofán

Abril de 2023 – octubre de 2025

y la política del Estado para proteger y rehabilitar los lugares de culto

Informe documental y analítico

Jartum, noviembre de 2026

Cómo citar este informe

Órgano Consultivo del Consejo Soberano de Transición, «La Iglesia en la línea de fuego de la milicia: violaciones de la milicia rebelde de las Fuerzas de Apoyo Rápido contra cristianos e iglesias en Sudán», Jartum, noviembre de 2026.

Índice

Presentación 4

Resumen ejecutivo 5

Primera parte · Documentación

Capítulo 1 Marco metodológico 8

Capítulo 2 La capital bajo control de la milicia 9

Capítulo 3 Registro de violaciones 11

Capítulo 4 Balance de daños a los bienes eclesiásticos 18

Capítulo 5 Testimonios de víctimas y testigos 23

Capítulo 6 Fuera del estado de Jartum: Gezira, Darfur y Kordofán 27

Segunda parte · Análisis

Capítulo 7 La iglesia en la lógica de la milicia 34

Capítulo 8 La estructura de reclutamiento y su efecto en la conducta del combatiente 37

Capítulo 9 Discurso declarado y práctica documentada 39

Tercera parte · El Estado y los lugares de culto

Capítulo 10 Dar Mariam: cuando las Fuerzas Armadas protegieron la iglesia 41

Capítulo 11 La política del Estado hacia la comunidad cristiana y sus lugares de culto 46

Cuarta parte · Conclusiones

Capítulo 12 Conclusiones y recomendaciones 50

Conclusión El coste de mirar hacia otro lado 53

Fuentes y referencias 55

Figuras, tablas y abreviaturas

Lista de figuras

Figura 1 El balance en cifras 6
Figura 2 Iglesias dañadas y objetivos de la milicia en las Tres Ciudades 10
Figura 3 Cronología de los ataques contra iglesias, abril de 2023 a marzo de 2025 11
Figura 4 Balance de daños en el estado de Jartum 18
Figura 5 Ataques contra cristianos fuera del estado de Jartum, abril de 2023 – octubre de 2025 27
Figura 6 El ciclo de violencia depredadora aplicado a las iglesias 34
Figura 7 Del reclutamiento a la iglesia: cómo las palancas de reclutamiento moldean la conducta del combatiente 37
Figura 8 Dar Mariam: dieciséis meses entre el asedio de la milicia y la protección de las Fuerzas Armadas 44
Figura 9 De la expulsión del obispo a la orden de restauración: las medidas del Estado hacia la comunidad cristiana 46
Figura 10 Las cuatro iglesias cuya reparación y reconstrucción ordenó el presidente del Consejo de Soberanía 49
Figura 11 Hoja de ruta para aplicar las recomendaciones 52

Lista de tablas

Tabla 1 Registro cronológico de las violaciones documentadas en el estado de Jartum 15
Tabla 2 Niveles de recuento de daños y grado de confianza 19
Tabla 3 Daños en los principales lugares ocupados por la milicia 19
Tabla 4 Hechos documentados fuera del estado de Jartum 31
Tabla 5 Fases del ciclo de violencia y sus pruebas 34
Tabla 6 Declaraciones y práctica documentada en el mismo periodo 39
Tabla 7 Conducta de las Fuerzas Armadas y de la milicia hacia las iglesias 45

Abreviaturas

ACN	Ayuda a la Iglesia Necesitada (Aid to the Church in Need)	RNS	Religion News Service
ARIJ	Periodistas Árabes por el Periodismo de Investigación (ARIJ)	SAS	Small Arms Survey
CIR	Centre for Information Resilience	SUNA	Agencia de Noticias de Sudán
CSW	Christian Solidarity Worldwide	TIMEP	Tahrir Institute for Middle East Policy
EUAA	Agencia de Asilo de la Unión Europea	USCIRF	Comisión de Estados Unidos para la Libertad Religiosa Internacional
ICRC	Comité Internacional de la Cruz Roja	WCC	Consejo Mundial de Iglesias

Presentación

En Sudán la iglesia, como la mezquita y la jalwa, es escuela, dispensario y refugio en tiempos difíciles, y una de las instituciones comunitarias más antiguas sobre las que se construyó la convivencia en este país. Quien la ataca hiere todo el tejido nacional antes de herir a una confesión concreta.

Este informe documenta lo que sufrieron las iglesias y los cristianos del estado de Jartum durante los veintitrés meses en que la milicia rebelde de las Fuerzas de Apoyo Rápido (FAR) controló la capital, examina el mismo patrón en Gezira, Darfur y Kordofán y lo analiza a la luz de la estructura de la milicia, sus métodos de reclutamiento y su discurso declarado. Expone después lo que el Estado ha hecho para proteger los lugares de culto y rehabilitarlos.

Las pruebas extraídas de las fuentes fiables que examina el informe muestran que la milicia atacó a los cristianos sudaneses por motivos religiosos, como atestiguan las palabras y los actos de los agresores. Sus prácticas documentadas contra ellos se agrupan en siete patrones: detención e intimidación; malos tratos, palizas y asesinatos; saqueo sistemático de bienes; insultos religiosos; coacción para renunciar a su fe; uso de los lugares de culto como cuarteles y su profanación; e intención declarada de agredir sexualmente a muchachas.

Este historial ha llegado a las instituciones internacionales que velan por la libertad religiosa. En su informe anual publicado en marzo de 2026, la Comisión de Estados Unidos para la Libertad Religiosa Internacional recomendó por primera vez designar a la milicia de las FAR «entidad de especial preocupación», calificación reservada a los grupos no estatales implicados en violaciones especialmente graves de la libertad religiosa. La Comisión señaló que los combatientes de la milicia saquearon y destruyeron iglesias y mezquitas en las zonas bajo su control.[1]

El informe se basa en investigaciones, informes y testimonios publicados hasta el 25 de noviembre de 2026. Pone a disposición de los responsables nacionales, de los socios internacionales y de las instituciones religiosas y de derechos humanos un expediente que puede servir de base para la rendición de cuentas, la reparación y la reconstrucción.

[1] Comisión de Estados Unidos para la Libertad Religiosa Internacional (USCIRF), Informe anual 2026, capítulo sobre las entidades de especial preocupación, marzo de 2026. https://www.uscirf.gov/sites/default/files/2026-08/2026ARUSCIRF%20-%20EPC.pdf

Resumen ejecutivo

Al tercer día de la guerra desencadenada por la rebelión de las FAR el 15 de abril de 2023, miembros de la milicia irrumpieron en la catedral de Todos los Santos de Jartum y sacaron por la fuerza a cuarenta y dos civiles que se habían refugiado en ella, entre ellos el arzobispo de la Iglesia episcopal y su familia.[2] En las cuatro semanas siguientes cayeron la catedral copta, el obispado de Mar Girgis y otros complejos eclesiásticos de Jartum, Omdurmán y Jartum Norte, según un patrón fijo: asalto, saqueo, expulsión de quienes estaban dentro y conversión del lugar en cuartel.

El informe documenta veintidós lugares eclesiásticos dañados en el estado de Jartum durante la guerra. Está probado que la milicia asaltó y utilizó trece de ellos, y se observó la presencia de sus miembros o afiliados en los recintos de al menos siete.[3] A mediados de 2024 el Comité Nacional de Investigación había registrado cincuenta y una iglesias saqueadas o robadas en el estado.[4] El análisis concluye que la iglesia cumplía tres funciones en los cálculos de la milicia: posición militar fortificada cerca del Palacio Presidencial, el aeropuerto y los puentes; fuente de botín donde lo primero que se preguntaba era por el oro; y escenario de humillación donde se llamaba infieles a los fieles y se les exigía, bajo amenaza, abandonar su religión (figura 1).

La agresión desbordó los muros de las iglesias y alcanzó la vida cotidiana de los cristianos. Familias coptas de Omdurmán relataron que miembros de la milicia retuvieron a parientes suyos dentro de sus casas y les impidieron salir a buscar agua.[5] Responsables de la Iglesia de Cristo de Sudán informaron de que su secretario general fue detenido cuando se dirigía a Shendi, trasladado a la prisión de Soba y retenido para exigir un rescate.[6] En estos testimonios se combinan la humillación religiosa, la extorsión y el saqueo.

El patrón se repitió fuera de la capital allí donde la milicia tomó el control o impuso un asedio. En Gezira convirtió el monasterio copto de Wad Madani en base, incendió la mayor iglesia del estado y asaltó la Iglesia de Cristo de Hasaheisa con los fieles dentro.[7] En El Fasher bombardeó tres iglesias entre el 9 y el 11 de junio de 2025, con al menos cinco muertos, e hirió de muerte al párroco católico; después expulsó de la ciudad al

[2] Christian Solidarity Worldwide (CSW), informe sobre Sudán, 17 de noviembre de 2025. https://www.csw.org.uk/2025/11/17/report/6662/article.htm

[3] ARIJ y Muwatin, «Shrapnel on the Altar», investigación, 9 de octubre de 2025. https://arij.net/investigations/sudan-churches-conflict/en/

[4] Misión Permanente de la República del Sudán ante la Oficina de las Naciones Unidas en Ginebra, nota verbal de 15 de junio de 2024 por la que se transmite el informe provisional del Comité Nacional de Investigación de Crímenes y Violaciones del Derecho Nacional y del Derecho Internacional Humanitario, documento de la ONU A/HRC/56/G/4. https://documents.un.org/doc/undoc/gen/g24/178/24/pdf/g2417824.pdf

[5] Al Jazeera Mubasher, «Coptos de Omdurmán relatan escenas de los abusos de las FAR durante su control de la ciudad» (en árabe), reportaje en vídeo, 30 de junio de 2025. https://www.ajmubasher.net/news/2025/6/30/دفنت-أمي-وأختي-بالبيت-أقباط-في-أم

[6] Morning Star News, «Militants detain church leader in Sudan, demand ransom», 16 de abril de 2024. https://morningstarnews.org/2024/04/militants-detain-church-leader-in-sudan-demand-ransom/

[7] Christian Solidarity Worldwide (CSW), comunicado sobre el asalto a un servicio religioso en Hasaheisa, 7 de enero de 2025. https://csw.org.uk/2025/01/07/press/6406/article.htm

último pastor que quedaba.[8] En Kordofán el obispo de El Obeid fue golpeado y conducido hacia su ejecución antes de ser liberado.[9]

El informe contrapone esta conducta a la del Estado en la misma guerra. En Al Shajara, al sur de Jartum, las Fuerzas Armadas protegieron el complejo católico de Dar Mariam durante dieciséis meses bajo el asedio de la milicia, abastecieron a sus ocupantes de alimentos, agua y medicinas, y en julio de 2024 evacuaron a las religiosas, al sacerdote y a quienes estaban con ellos a través del Nilo Blanco. Tras la liberación de la capital, el presidente del Consejo Soberano de Transición se comprometió a rehabilitar la iglesia copta de Omdurmán y ordenó restaurar la catedral de la Virgen María de Jartum. En junio de 2026 ordenó reparar y reconstruir cuatro iglesias a cargo del Estado, y las obras están en marcha.

Figura 1: El balance en cifras

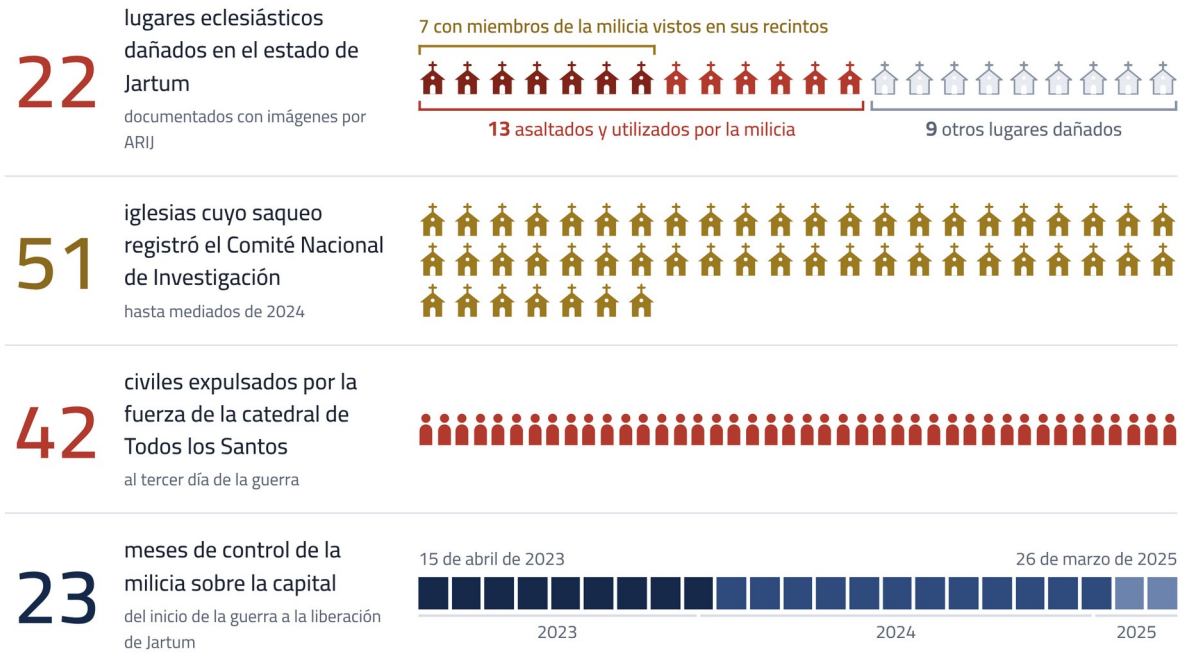

Cada símbolo representa una iglesia, una persona o un mes.

Fuente: Investigación de ARIJ (2025); Comité Nacional de Investigación (2024); Christian Solidarity Worldwide (2025).

[8] Christian Solidarity Worldwide (CSW), «Rapid Support Forces bomb three churches in El Fasher», comunicado de prensa, 18 de junio de 2025. https://www.csw.org.uk/press/rapid-support-forces-bomb-three-churches-in-el-fasher-6546/

[9] Fredrick Nzwili, «Sudanese Catholic bishop narrowly escapes execution», OSV News vía National Catholic Reporter, 6 de diciembre de 2024. https://ncronline.org/news/sudanese-catholic-bishop-narrowly-escapes-execution

Principales conclusiones

- La milicia asaltó, ocupó y saqueó al menos trece iglesias en el estado de Jartum, entre ellas las catedrales episcopal, copta y católica.
- La agresión se extendió fuera de las iglesias: familias retenidas en sus casas y privadas de agua, asesinatos y saqueos en Ombada y Omdurmán, y un líder eclesiástico detenido para pedir rescate.
- El patrón se repitió fuera de la capital: un monasterio e iglesias de Gezira ocupados e incendiados, tres iglesias de El Fasher bombardeadas en tres días y el párroco católico fallecido a causa de sus heridas, y el obispo de El Obeid conducido hacia su ejecución.
- Los insultos religiosos y las exigencias de que los cristianos abandonaran su fe se repitieron en Jartum y después en Gezira, y la milicia no ha anunciado una sola medida de rendición de cuentas.
- En este ataque confluyeron motivos de coacción religiosa abierta con cálculos de posicionamiento militar, la búsqueda de botín y el saqueo depredador. Lo alimenta un sentimiento de supremacía étnica y religiosa y lo hace posible la impunidad.
- La milicia exhibió un discurso «laico» dirigido al exterior mientras ocupaba iglesias durante veintitrés meses.
- Allí donde estuvieron las Fuerzas Armadas, la iglesia y quienes se encontraban en ella fueron protegidos; tras la liberación, el Estado asumió la rehabilitación de lo que la milicia había destruido.
- Los actos documentados constituyen crímenes de guerra según el derecho internacional humanitario y exigen rendición de cuentas y reparación.

Primera parte · Documentación

Capítulo 1

Marco metodológico

01

El informe aborda lo que sufrieron las iglesias y los cristianos del estado de Jartum entre el 15 de abril de 2023 y el 26 de marzo de 2025, la magnitud de los daños a los bienes eclesiásticos, la explicación de esta conducta a la luz de la estructura y el discurso de la milicia, y el trato que el Estado dio a los lugares de culto cristianos durante la guerra y tras la liberación de la capital. Dedica un capítulo a lo ocurrido fuera del estado, en Gezira, Darfur y Kordofán, hasta la caída de El Fasher en octubre de 2025.

Se apoya en investigaciones de campo publicadas; informes oficiales, de derechos humanos y eclesiásticos; testimonios directos de víctimas y testigos; y los registros del Comité Nacional de Investigación de Crímenes y Violaciones del Derecho Nacional y del Derecho Internacional Humanitario. Cada hecho de las tablas lleva un nivel de confianza sobre su atribución: «Alta» cuando coinciden fuentes independientes, «Media» cuando lo documenta una sola fuente fiable e «Inferida» cuando se deduce del control de la milicia sobre el barrio en ese momento. El motivo religioso se consigna cuando lo afirman los testimonios, y se han excluido las cifras y los vídeos cuya falsedad está probada.[10,11]

Aún no se ha completado un estudio de campo exhaustivo de los lugares, por lo que el balance no incluye una estimación económica. El informe emplea «la milicia» para referirse a las Fuerzas de Apoyo Rápido rebeldes, y «la capital» para las tres ciudades de Jartum, Omdurmán y Jartum Norte.

[10] Middle East Eye, sobre el seguimiento de Beam Reports a una campaña de desinformación acerca de los cristianos de Sudán, noviembre de 2025. https://www.middleeasteye.net/news/uae-israel-far-right-influencers-invented-christian-killings-sudan-says-report

[11] Factly, «Viral video alleging that Christians are being buried alive in Sudan is actually from a 2016 assault incident in South Africa». https://factly.in/viral-video-alleging-that-christians-are-being-buried-alive-in-sudan-is-actually-from-a-2016-assault-incident-in-south-africa; véase también Al Jazeera Net, «La verdad tras el vídeo de un joven metido vivo en un ataúd en Sudán» (en árabe), 5 de noviembre de 2025.

Primera parte · Documentación

Capítulo 2

La capital bajo control de la milicia

02

La milicia controló la mayor parte de Jartum desde el 15 de abril de 2023 hasta marzo de 2025, unos veintitrés meses. Las Fuerzas Armadas liberaron el Palacio Presidencial el 21 de marzo de 2025, y el presidente del Consejo Soberano de Transición declaró liberada la capital el 26 de marzo.[12] La investigación de ARIJ estima que la milicia controló los alrededores de las iglesias dañadas de Jartum y Jartum Norte durante un periodo de entre dieciocho y veintidós meses.[13]

Las iglesias históricas de la capital se reparten en tres zonas, y esta distribución explica la rapidez de su caída:

- **Centro de Jartum:** la catedral copta de la Virgen María, a unos 981 metros al oeste del Palacio Presidencial; la iglesia melquita de la Anunciación, a 750 metros de él; la catedral de San Mateo junto al puente Mek Nimir; y la catedral de Todos los Santos y la iglesia armenia, cerca del aeropuerto.
- **Jartum Norte (Bahri):** con la mayor concentración de cristianos del país, alberga la Iglesia evangélica, el complejo copto de Mar Girgis y Anba Abram, la casa de los combonianos y comunidades de la Iglesia de Cristo de Sudán.
- **Omdurmán antiguo (Al Masalma y Al Mazahir):** el obispado de Mar Girgis, la iglesia de Mar Mina y la iglesia de la Inmaculada Concepción.

Las grandes iglesias se encuentran dentro del cuadrilátero que la milicia trató de controlar desde las primeras horas, junto al palacio, el aeropuerto y los puentes (figura 2).

[12] Religion News Service, «After Khartoum recaptured, badly damaged Anglican cathedral still stands», 2 de abril de 2025. https://religionnews.com/2025/04/02/after-khartoum-recaptured-badly-damaged-anglican-cathedral-still-stands/

[13] ARIJ, «Shrapnel on the Altar», op. cit.

Figura 2: Iglesias dañadas y objetivos de la milicia en las Tres Ciudades

Centro de Jartum y zona del aeropuerto

1. Catedral copta de la Virgen — a 981 m del palacio
2. Iglesia melquita de la Anunciación — a 750 m del palacio
3. Catedral de San Mateo — junto al puente Mek Nimir
4. Catedral de Todos los Santos
5. Iglesia armenia — cerca del aeropuerto

Omdurmán antiguo

6. Obispado de Mar Girgis, Al Masalma
7. Inmaculada Concepción, Al Masalma
8. Iglesia de Mar Mina, Al Mazahir

Jartum Norte y Nilo Oriental

9. Iglesia evangélica
10. Complejo copto de Mar Girgis
11. Casa de los combonianos
12. Iglesia de Cristo de Sudán
13. Convento (Nilo Oriental)

- Lugar eclesiástico asaltado por la milicia o dañado
- D — Dar Mariam, Al Shajara: protegida por las Fuerzas Armadas durante 16 meses
- Lugar militar o estatal atacado por la milicia

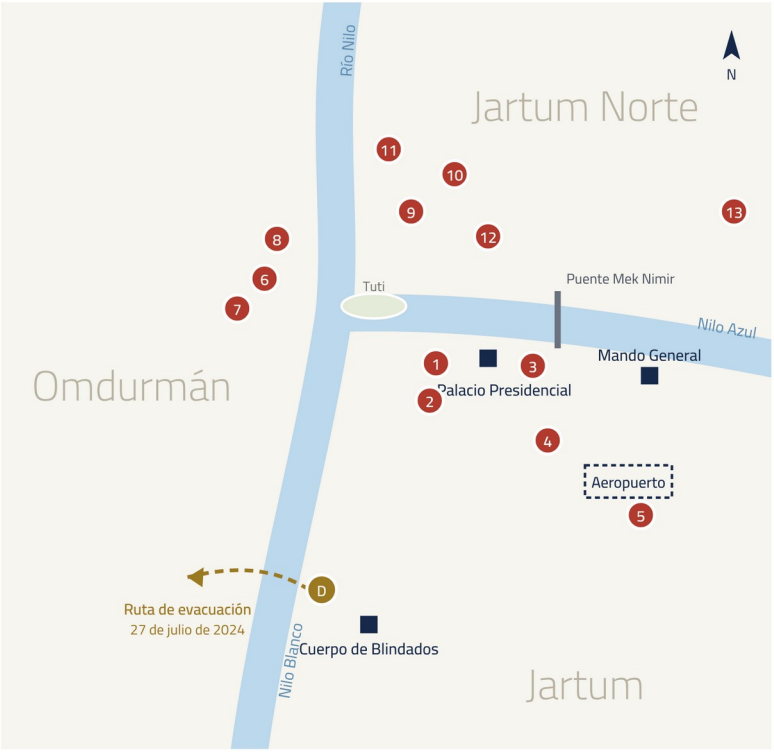

Esquema sin escala; posiciones aproximadas para mostrar la relación espacial

Fuente: Esquema elaborado por el Órgano Consultivo a partir de la investigación de ARIJ (2025) y las fuentes del capítulo 3. Las distancias al palacio proceden de ARIJ.

Primera parte · Documentación

Capítulo 3

Registro de violaciones

03

Los ataques contra las iglesias comenzaron al tercer día de la guerra y alcanzaron su punto álgido entre el 7 y el 22 de mayo de 2023, cuando cayeron cinco grandes instituciones eclesiásticas en menos de dos semanas (figura 3).

Figura 3: Cronología de los ataques contra iglesias, abril de 2023 a marzo de 2025



1 — 15–17 de abril de 2023
Toma de la catedral de Todos los Santos y expulsión forzosa de 42 civiles

3 — 12 de julio de 2023
Ataque y registro de la Iglesia de Cristo de Sudán, Jartum Norte

4 — 1 de agosto de 2023
Vídeo de milicianos presionando a coptos para que cambien de religión

5 — Agosto de 2023 – enero de 2024
Iglesia de la Inmaculada Concepción como base de la milicia, altar destrozado

6 — Marzo de 2025
En la retirada: residencia del arzobispo destruida, bancos convertidos en leña, el patio, un cementerio

2 — Punto álgido de mayo de 2023: cinco grandes instituciones eclesiásticas cayeron en menos de dos semanas

- **7–14 de mayo** — Intimidación diaria en la catedral de la Virgen; después, expulsión de Anba Elia y los sacerdotes y conversión en base
- **13 de mayo** — Complejo de Mar Girgis, Jartum Norte: cinco heridos de bala y robo de una cruz de oro
- **13–14 de mayo** — Obispado de Al Masalma: disparos contra los fieles, un obispo golpeado, exigencias de conversión
- **16 de mayo** — Edificios episcopales y católicos: puertas forzadas y dos coches robados a punta de pistola
- **22 de mayo** — Iglesia de Mar Mina, Al Mazahir: asalto y conversión en base

7 — 16 de diciembre de 2023 · Wad Madani
Ocupación del monasterio copto; se pierde el rastro de cinco sacerdotes, cinco monjes y cuatro trabajadores

8 — Octubre de 2024 · Al Thawra Mobe
Ayuda condicionada al cambio de religión

9 — 30 de diciembre de 2024 · Hasaheisa
Asalto al oficio de Navidad: 177 fieles expulsados y 14 heridos

Ataques contra cristianos fuera de los lugares de culto

A — 15 de abril de 2023 · Mercado Árabe
Detención de un estudiante copto y su primo, tachados de infieles y agentes de Egipto

B — 20–22 de enero de 2024 · Ombada y Omdurmán
Haidar al Amin asesinado en su casa; el comerciante Al Taher Kafi golpeado y su tienda y su casa saqueadas

C — 12 de abril de 2024 · carretera Omdurmán–Shendi
El secretario general de la Iglesia de Cristo de Sudán retenido en la prisión de Soba para exigir rescate

Durante toda la ocupación: la catedral de San Mateo como base y depósito de armas, la iglesia armenia saqueada, cables fundidos dentro de 7–8 iglesias, familias coptas de Omdurmán encerradas en sus casas y sin poder ir a por agua

Fuente: Elaborado por el Órgano Consultivo a partir de Amnistía Internacional, ARIJ, Christian Solidarity Worldwide, Radio Dabanga, Reuters, el informe de libertad religiosa 2023 del Departamento de Estado de EE. UU., Raseef22 y Morning Star News.

Catedral de Todos los Santos: el tercer día

El arzobispo Ezekiel Kondo se encontraba en la catedral con otros líderes eclesiásticos y sus familias, preparando el oficio del domingo, cuando estallaron los combates.[14] Dos días después, miembros de la milicia irrumpieron en ella, agredieron a algunas de las cuarenta y dos personas refugiadas allí, las expulsaron a todas y destrozaron seis vehículos.[15] El 16 de mayo forzaron la puerta del edificio y de las oficinas de la Iglesia episcopal en la calle 1, amenazaron al guarda con sus armas, se apoderaron del coche de la diócesis y convirtieron el lugar en una base.[16]



La catedral episcopal de Todos los Santos de Jartum antes de la guerra.
Foto: Fredrick Nzwili / RNS



Un boquete y escombros en uno de los edificios del complejo tras su recuperación.
Foto: ARIJ y Muwatin



Tumbas en el patio del complejo.
Foto: ARIJ y Muwatin

Catedral de la Virgen María: una semana de intimidación

El 7 de mayo de 2023 miembros de la milicia entraron en la catedral copta de la Virgen María, en la calle del Nilo, y obligaron al personal a mantener sus puertas abiertas, según el relato de un sacerdote y una grabación de audio de uno de sus empleados. A partir de entonces entraban cada día, tomaban agua, usaban las instalaciones y cargaban sus teléfonos, y llegaron a preguntar al obispo Anba Elia si había muchachas en el recinto.[17] Después le comunicaron que el lugar se convertiría en campamento y lo expulsaron junto con los sacerdotes y las monjas el 14 de mayo.[18] Al mismo tiempo fueron saqueados el

[14] RNS, 2 de abril de 2025, op. cit.
[15] CSW, informe de noviembre de 2025, op. cit.
[16] Radio Dabanga, reportaje sobre la ocupación de catedrales en Jartum, mayo de 2023. https://www.dabangasudan.org/en?p=20040071
[17] ARIJ, «Shrapnel on the Altar», op. cit.
[18] Dabanga, mayo de 2023, op. cit.

Colegio Copto y el hospital de San Marcos.[19] Tras la liberación se encontraron cables quemados dentro del edificio, el altar profanado y el emblema de la milicia pintado en una de las paredes.[20]

Mar Girgis: dos ataques en Jartum Norte y Omdurmán

En la noche del 13 de mayo de 2023, entre doce y quince hombres armados, con uniformes mixtos y a bordo de un vehículo del tipo que usa la milicia, asaltaron el complejo copto de Mar Girgis en Jartum Norte. Abrieron fuego e hirieron a cinco hombres de la iglesia, golpearon a otros con las culatas de sus fusiles, preguntaron por las muchachas del orfanato y se marcharon con una cruz de oro, dinero y teléfonos. Volvieron a saquear varias veces después.[21]

En esas mismas horas fue atacado el obispado de Mar Girgis, en el barrio de Al Masalma de Omdurmán. Los asaltantes dispararon contra los fieles e hirieron a cuatro o cinco, entre ellos el padre Arsanios y su hijo, y golpearon al obispo auxiliar Anba Sarabamon hasta causarle fracturas. Saquearon la residencia de ancianas, las residencias estudiantiles y una caja fuerte con oro y dinero, y se llevaron un coche, mientras llamaban infieles a los presentes y les exigían convertirse al islam. Regresaron días después.[22,23] El padre Arsanios relató que los milicianos golpearon a unos jóvenes cuando salían de la iglesia y después atacaron a quienes estaban dentro.[24]

Algunas informaciones confundieron ambos hechos, pero el comunicado del Consejo de Iglesias de Sudán del 20 de mayo de 2023 los mencionó por separado, y lo más probable es que se trate de dos hechos distintos.[25]

[19] Mohanad Elnour, «The Forgotten War on Sudan's Christians», Tahrir Institute for Middle East Policy (TIMEP), 9 de mayo de 2024. https://timep.org/2024/05/09/the-forgotten-war-on-sudans-christians/
[20] ARIJ, «Shrapnel on the Altar», op. cit.
[21] Amnistía Internacional, «Death Came to Our Home», AFR 54/7037/2023, 3 de agosto de 2023. https://www.amnesty.org/en/documents/afr54/7037/2023/en/
[22] Reuters vía The New Arab, «Witnesses recount gunmen's raid on church in Sudan's capital», mayo de 2023. https://www.newarab.com/news/witnesses-recount-gunmens-raid-church-sudans-capital
[23] Radio Dabanga vía allAfrica, sobre el ataque al obispado de Al Masalma, 15 de mayo de 2023. https://allafrica.com/stories/202305150528.html
[24] Abdelaziz Abu Waddah, «Bombardeo y saqueo de iglesias: ¿fueron atacados los coptos de Sudán por motivos religiosos y sectarios?» (en árabe), Raseef22, 5 de febrero de 2024. https://raseef22.net/article/1096443
[25] Watani, comunicado del Consejo de Iglesias de Sudán, 20 de mayo de 2023. https://en.wataninet.com/?p=41714



Un edificio del complejo del obispado de Mar Girgis en Al Masalma con impactos de bala, tras la recuperación del lugar.
Foto: ARIJ y Muwatin



Un agujero en el techo de uno de los edificios del obispado, fotograma de un vídeo.
Foto: ARIJ y Muwatin

Jartum Norte y Ombada: los registros del Comité Nacional de Investigación

El Comité Nacional de Investigación registró el asalto a una iglesia en Jartum Norte en junio de 2023, que figura en el texto inglés de su informe como «Angel Church», y la destrucción de la iglesia copta de Ombada y el robo de sus bienes el 15 de julio de 2023.[26] El Comité registró también una agresión contra fieles dentro de la iglesia de Mar Girgis en Al Masalma y el saqueo e incendio de una iglesia en Wad Madani.

Fuera de los muros: casas, comercios y carreteras

Los cristianos tampoco estuvieron a salvo fuera de sus iglesias. El primer día de la guerra, un vehículo de la milicia detuvo a un estudiante copto y a su primo cerca del Mercado Árabe, y los milicianos los llamaron infieles y agentes de Egipto.[27] El 10 de mayo de 2023, miembros de la milicia irrumpieron en la casa del secretario general de la comunidad armenia, contigua a la iglesia, y la desvalijaron a punta de pistola.[28] En enero de 2024 Haidar al Amin fue asesinado a tiros en su casa de Ombada, y el comerciante Al Taher Kafi recibió una paliza en Omdurmán hasta perder el conocimiento mientras saqueaban su tienda y su casa.[29] En abril de 2024 el secretario general de la Iglesia de Cristo de Sudán fue detenido en la carretera de Shendi y retenido para pedir un rescate.[30] El capítulo 5 presenta estos hechos a través de los testimonios de quienes los vivieron.

[26] Comité Nacional de Investigación, A/HRC/56/G/4, op. cit.
[27] Raseef22, 5 de febrero de 2024, op. cit.
[28] ARIJ, «Shrapnel on the Altar», op. cit.
[29] Morning Star News vía Christian Daily International, «Christian slain, another beaten unconscious in Sudan», 26 de enero de 2024. https://www.christiandaily.com/news/christian-slain-another-beaten-unconscious-in-sudan
[30] Morning Star News, 16 de abril de 2024, op. cit.

Registro cronológico de los hechos

Tabla 1: Registro cronológico de las violaciones documentadas en el estado de Jartum

Fecha	Lugar	Violación documentada	Confianza
15 de abril de 2023	Carretera del Mercado Árabe, Jartum	Detención de un estudiante copto y su primo, tachados de infieles, traidores y agentes de Egipto[31]	Media
15-17 de abril de 2023	Catedral de Todos los Santos, Al Amarat	Toma del lugar, expulsión forzosa de 42 civiles y 6 vehículos destruidos[32]	Alta
7-14 de mayo de 2023	Catedral copta de la Virgen, calle del Nilo	Personal obligado a mantener las puertas abiertas, intimidación diaria, expulsión del obispo y los sacerdotes, conversión en base, saqueo del Colegio Copto y del hospital de San Marcos[33,34]	Alta
10 de mayo de 2023	Casa del secretario general de la comunidad armenia, contigua a la iglesia	Allanamiento y robo a punta de pistola; la familia tuvo que marcharse[35]	Alta
13 de mayo de 2023	Complejo de Mar Girgis, Jartum Norte	5 heridos de bala, preguntas por las muchachas del orfanato, robo de una cruz de oro y dinero[36]	Alta
13-14 de mayo de 2023	Obispado de Mar Girgis, Al Masalma	Disparos contra los fieles, agresión a un obispo, saqueo, exigencia de conversión[37]	Alta
16 de mayo de 2023	Edificios de la Iglesia episcopal y de la archidiócesis católica de Jartum	Puertas forzadas, robo de dos vehículos a punta de pistola[38]	Alta
Mediados de mayo de 2023	Iglesia copta de los Dos Mártires Mar Morqos y Mar Girgis	Asalto durante una reunión de oración y posterior incendio[39]	Media
22-23 de mayo de 2023	Iglesia de Mar Mina, Al Mazahir; y un convento dentro del complejo de Mar Girgis	Asalto, conversión de la iglesia en base, profanación de la cruz y exhumación de tumbas[40]	Alta
Junio de 2023	Una iglesia de Jartum Norte («Angel Church» en los registros del Comité Nacional)	Asalto[41]	Media

[31] Raseef22, 5 de febrero de 2024, op. cit.
[32] CSW, informe de noviembre de 2025, op. cit.
[33] Dabanga, mayo de 2023, op. cit.
[34] TIMEP, 9 de mayo de 2024, op. cit.
[35] ARIJ, «Shrapnel on the Altar», op. cit.
[36] Amnistía Internacional, «Death Came to Our Home», op. cit.
[37] Reuters, mayo de 2023, op. cit.
[38] Christianity Today, reportaje sobre las iglesias de Omdurmán y Jartum, noviembre de 2023. https://www.christianitytoday.com/news/2023/november/sudan-church-bombing-omdurman-evangelical-episcopal-saf-rsf.html
[39] CBN News, reportaje sobre las iglesias dañadas en la guerra de Sudán. https://cbn.com/news/world/christians-caught-crossfire-sudans-brutal-civil-war-160-churches-damaged-or-destroyed
[40] Amnistía Internacional, «Death Came to Our Home», op. cit.
[41] Comité Nacional de Investigación, A/HRC/56/G/4, op. cit.

Fecha	Lugar	Violación documentada	Confianza
12 de julio de 2023	Iglesia de Cristo de Sudán, Jartum Norte	Ataque y registro, según el obispo Yonathan Hamad[42]	Media
15 de julio de 2023	Iglesia copta de Ombada	Destrucción de la iglesia y robo de sus bienes[43]	Media
1 de agosto de 2023	Sin precisar	Vídeo de miembros de la milicia amenazando a coptos y presionándolos para que se conviertan al islam[44]	Media
Agosto de 2023 - enero de 2024	Iglesia de la Inmaculada Concepción, Al Masalma	Base de la milicia, altar destrozado, imágenes de Cristo profanadas[45]	Alta
20 de enero de 2024	Una casa en Ombada	Haidar al Amin, miembro de la Iglesia evangélica presbiteriana, asesinado a tiros y sus bienes saqueados[46]	Media
22 de enero de 2024	Una tienda y una casa en Omdurmán	El comerciante cristiano Al Taher Kafi golpeado hasta perder el conocimiento, su tienda y su casa saqueadas[47]	Media
12 de abril de 2024	Carretera Omdurmán-Shendi	Detención del reverendo Abbas Antar Abu Hadaya, secretario general de la Iglesia de Cristo de Sudán, traslado a la prisión de Soba y exigencia de rescate[48]	Media
Durante toda la ocupación	Catedral católica de San Mateo	Base y depósito de armas, dos altares destruidos, una imagen y una cruz profanadas, bancos desaparecidos[49]	Alta
Durante toda la ocupación	Iglesia armenia cerca del aeropuerto	Saqueo de la iglesia, robo de una cruz de plata traída de Jerusalén, jardín usado como aparcamiento[50]	Alta
Durante toda la ocupación	Iglesia evangélica (calle Al Gamhuriya), iglesia del Comboni College, casa de los combonianos (Jartum Norte)	Fundición de cables, combatientes alojados, incendio; el Comboni College «saqueado y devastado»[51]	Alta
Marzo de 2025 (en la retirada)	Catedral de Todos los Santos	Destrucción de la residencia del arzobispo, el decanato y las oficinas; bancos convertidos en leña; patio convertido en cementerio y sus cruces destrozadas[52]	Alta

[42] Departamento de Estado de EE. UU., Informe sobre la libertad religiosa internacional de 2023: Sudán. https://www.ecoi.net/en/document/2111963.html
[43] Comité Nacional de Investigación, A/HRC/56/G/4, op. cit.
[44] Departamento de Estado, informe de libertad religiosa 2023, op. cit.
[45] ARIJ, «Shrapnel on the Altar», op. cit.
[46] Morning Star News, 26 de enero de 2024, op. cit.
[47] Morning Star News, 26 de enero de 2024, op. cit.
[48] Morning Star News, 16 de abril de 2024, op. cit.
[49] Vatican News (en alemán), citando a Ayuda a la Iglesia Necesitada, abril de 2025. https://www.vaticannews.va/de/welt/news/2025-04/sudan-christen-fliehen-gewalt-khartum-kin-buergerkrieg-papst.html
[50] ARIJ, «Shrapnel on the Altar», op. cit.
[51] Avvenire (en italiano), «Perché il Sudan dopo due anni di guerra rischia di spaccarsi a metà». https://www.avvenire.it/mondo/perche-il-sudan-dopo-due-anni-di-guerra-rischia-di-spaccarsi-a-meta_87380
[52] Religion News Service, «Khartoum Anglican cathedral comes to life three years after war forced its closure», 28 de enero de 2026. https://religionnews.com/2026/01/28/khartoum-anglican-cathedral-comes-to-life-three-years-after-war-forced-its-closure/

Estos ataques no se detuvieron en los límites del estado. El capítulo 6 expone los que ocurrieron en Gezira, Darfur y Kordofán.

Primera parte · Documentación

Capítulo 4

Balance de daños a los bienes eclesiásticos

04

El balance descansa en dos cifras firmes: veintidós lugares eclesiásticos dañados en el estado de Jartum cuyos daños están acreditados por fotografías sobre el terreno e imágenes de satélite, y, entre ellos, trece iglesias que la milicia asaltó y utilizó.[53] En el conjunto de Sudán, las estimaciones de iglesias cerradas o dañadas desde el inicio de la guerra oscilan entre 150 y 165; son indicadores nacionales y no se refieren solo a Jartum.[54,55] La figura 4 detalla los tipos de daño y su distribución geográfica.

Junto a este inventario fotográfico, el Comité Nacional de Investigación de Crímenes y Violaciones del Derecho Nacional y del Derecho Internacional Humanitario, presidido por el fiscal general, registró cincuenta y una iglesias saqueadas o robadas en el estado de Jartum. Contabilizó además cincuenta y tres residencias de religiosas y sacerdotes, escuelas y colegios cristianos, sin precisar su ubicación. Así consta en el informe provisional que el Gobierno de Sudán presentó al Consejo de Derechos Humanos en junio de 2024.[56] La investigación de ARIJ cuenta los lugares cuyos daños están documentados con imágenes, mientras que el registro del Comité cuenta las denuncias presentadas ante él, por lo que es más amplio.

Figura 4: Balance de daños en el estado de Jartum



Fuente: Investigación de ARIJ (2025); Comité Nacional de Investigación (2024); USCIRF (2024, 2025).

[53] ARIJ, «Shrapnel on the Altar», op. cit.

[54] Christian Post, «USCIRF: Over 150 churches attacked in Sudan war», abril de 2024. https://ChristianPost.com/news/uscirf-over-150-churches-attacked-in-sudan-war.html

[55] Comisión de Estados Unidos para la Libertad Religiosa Internacional (USCIRF), actualización sobre Sudán, agosto de 2025. https://www.uscirf.gov/sites/default/files/2025-08/2025%20Issue%20Update%20Sudan.pdf

[56] Comité Nacional de Investigación, A/HRC/56/G/4, op. cit.

Niveles de recuento

Tabla 2: Niveles de recuento de daños y grado de confianza

Indicador	Cifra	Ámbito	Confianza
Lugares eclesiásticos dañados documentados con pruebas	21 iglesias y un convento (Jartum 11, Omdurmán 5, Jartum Norte 5, y un convento en Nilo Oriental)[57]	Estado de Jartum	Alta
Iglesias asaltadas y utilizadas por la milicia	13 iglesias; presencia de miembros o afiliados en los recintos de al menos 7; 7-8 usadas para fundir cables o como alojamiento	Zonas controladas por la milicia	Alta
Iglesias cuyo saqueo registró el Comité Nacional	51 iglesias y 53 residencias del clero, escuelas y colegios cristianos (hasta mediados de 2024)[58]	Estado de Jartum	Registro oficial
Tipos de daño registrados	Asalto (14), restos de munición (14), incendio (13), uso ilícito (13), profanación de tumbas (2)	Principalmente Jartum	Alta
Iglesias cerradas por la fuerza desde el inicio de la guerra	Más de 165[59]	Sudán	Indicador nacional
Iglesias dañadas o atacadas	Más de 150 (abril de 2024)[60]	Sudán	Indicador nacional
La red católica paralizada	13 parroquias en la capital, y escuelas que tenían más de 25 000 alumnos en la región de Jartum antes de la guerra[61,62]	La capital	Media

Daños en los principales lugares ocupados por la milicia

Tabla 3: Daños en los principales lugares ocupados por la milicia

Lugar	Edificios	Bienes muebles y objetos sagrados	Vehículos y dinero
Catedral de Todos los Santos	Residencia del arzobispo, decanato y oficinas destruidos; la catedral sigue en pie con graves daños	Bancos despedazados, altar devastado, cruces del cementerio destrozadas	6 vehículos destruidos, coche de la diócesis robado
Catedral copta de la Virgen	La mayoría de los edificios de la iglesia destruidos según un testigo; saqueo del Colegio Copto y del hospital de San Marcos	Altar profanado, cables quemados dentro del edificio	No documentado

[57] ARIJ, «Shrapnel on the Altar», op. cit.
[58] Comité Nacional de Investigación, A/HRC/56/G/4, op. cit.
[59] USCIRF, agosto de 2025, op. cit.
[60] Christian Post, abril de 2024, op. cit.
[61] Misioneros Combonianos, boletín (en italiano). https://www.comboni.org/app-data/files/allegati/4823.pdf
[62] Avvenire (en italiano), sobre la reapertura del Comboni College. https://www.avvenire.it/chiesa/in-sudan-grazie-alla-cei-e-rinato-il-comboni-college_101809

Lugar	Edificios	Bienes muebles y objetos sagrados	Vehículos y dinero
Obispado de Mar Girgis, Al Masalma	Campanario alcanzado por un cohete, decenas de impactos de bala, residencia del obispo auxiliar destruida	Saqueo reiterado (13 y 23 de mayo de 2023)	Caja fuerte con oro y dinero, y un coche
Complejo de Mar Girgis, Jartum Norte	Edificios devastados, asalto al convento	Cruz de oro	«Una gran suma» y teléfonos
Catedral de San Mateo	Daños en el techo y en los edificios contiguos	Dos altares destruidos, una imagen y una cruz profanadas, bancos desaparecidos	Ninguno
Iglesia armenia	Incendio, árboles del jardín talados	Cruz de plata traída de Jerusalén y donada a la iglesia en su consagración en 1958	Bienes de la casa del secretario general de la comunidad

Pruebas fotográficas de tres lugares

Las siguientes fotografías muestran el estado de tres lugares tras su recuperación, tal como los documentaron ARIJ y Muwatin.

Iglesias de la Inmaculada Concepción y de Mar Mina, Omdurmán



Restos y piezas de mobiliario delante del altar.
Foto: ARIJ y Muwatin



Fachada de un edificio eclesiástico con impactos de bala y de proyectiles.
Foto: ARIJ y Muwatin

Iglesia melquita de Nuestra Señora de la Anunciación, Jartum



La sala por dentro, con su contenido revuelto.
Foto: ARIJ y Muwatin



Camas y efectos personales en el complejo, donde la investigación cree que se alojaron personas vinculadas a la milicia.
Foto: ARIJ y Muwatin

Iglesia armenia, Jartum



La iglesia vista desde el jardín.
Foto: ARIJ y Muwatin



Una estancia interior con objetos esparcidos.
Foto: ARIJ y Muwatin



Un cuadro religioso en un pasillo con huellas de incendio.
Foto: ARIJ y Muwatin

Estimación económica

A la fecha de este informe no se ha publicado ninguna estimación económica para un lugar concreto, salvo la afirmación del arzobispo Kondo de que reparar solo la catedral de Todos los Santos exigiría «millones de dólares».[63] El informe se abstiene de ofrecer una cifra global antes de que concluya el estudio de campo, porque una estimación impresionista no sirve de base para reclamar reparaciones. Para completar este aspecto se seguirán los pasos siguientes:

1. Un estudio de campo de los veintidós lugares y de los que no abarcó la investigación de ARIJ, con la participación del Consejo de Iglesias de Sudán y de las confesiones propietarias.

[63] RNS, 2 de abril de 2025, op. cit.

2. Clasificación de los daños con una escala uniforme (estructural, parcial, contenido, saqueo) conforme a la metodología de evaluación de daños y necesidades del Banco Mundial.
3. Un apartado propio para los bienes históricos, como la catedral de San Mateo construida en 1908, en tanto patrimonio cultural protegido por la Convención de La Haya de 1954.
4. Vincular cada partida al autor y al nivel de confianza, como preparación de los expedientes de reparación y rendición de cuentas.

Primera parte · Documentación

Capítulo 5

Testimonios de víctimas y testigos

05

Los testimonios siguientes proceden de víctimas, clérigos y testigos directos, y los recogieron entidades independientes. Su valor probatorio reside en su coincidencia: testigos de distintas confesiones, en barrios alejados entre sí, que hablaron con organizaciones diferentes, describieron la misma conducta.

Desde dentro de las iglesias

Los dos supervivientes del complejo de Mar Girgis en Jartum Norte hablaron con Amnistía Internacional el 23 de mayo de 2023. Identificaron a los atacantes como miembros de las FAR y reprodujeron sus gritos: «Perros egipcios, largaos de aquí para siempre». La organización consideró que las preguntas de los atacantes por las muchachas del orfanato revelaban una intención de agresión sexual.[64]

Dos testigos del obispado de Al Masalma relataron a Reuters cuatro horas de saqueo durante las cuales los atacantes gritaban: «¿Dónde está el oro? ¿Dónde está el dinero? ¿Dónde están los dólares?». Los hombres armados llevaron al sacerdote a su residencia con una daga en la espalda y exigieron a los presentes que se convirtieran al islam.[65] El padre Arsanios Abu Saif y el cantor Seifein Nagi recibieron cada uno un disparo en la pierna; el primero acusó a las FAR de la agresión y de destrozar la iglesia.[66] El Frente de Abogados Demócratas informó de que el obispo auxiliar Anba Sarabamon sufrió varias fracturas, de que su residencia fue destruida y de que le robaron el coche.[67]

El padre Arsanios Abu Saif, uno de los heridos en Al Masalma, contó al canal Me Sat en junio de 2023 que un hombre armado le apuntó a la cabeza con el fusil y le exigió que se declarara musulmán, que una monja fue amenazada para que recitara la profesión de fe islámica y que los atacantes los llamaron infieles y traidores y los tacharon de egipcios.[68]

El arzobispo Ezekiel Kondo escribió en mayo de 2023 que los hombres armados habían amenazado al guarda y robado el coche de la diócesis, y exigió que se marcharan de inmediato.[69] La investigación de ARIJ señala que estuvo retenido tres días. Cuando vio la catedral tras la liberación dijo: «Los daños son enormes».[70]

64 Amnistía Internacional, «Death Came to Our Home», op. cit.
65 Reuters, mayo de 2023, op. cit.
66 ARIJ, «Shrapnel on the Altar», op. cit.
67 Dabanga, 15 de mayo de 2023, op. cit.
68 Hayat Washington, «Un pastor sudanés relata las atrocidades de las FAR contra su iglesia: nos torturaron para que declaráramos el islam» (en árabe), citando al canal Me Sat, 11 de junio de 2023. https://hayatwashington.org/ar/news/2023/06/11/65971/
69 Dabanga, mayo de 2023, op. cit.
70 RNS, 2 de abril de 2025, op. cit.

«Los daños son enormes»

El arzobispo Ezekiel Kondo, al ver la catedral de Todos los Santos tras la liberación

Un testigo de la catedral de la Virgen describió cómo los miembros de la milicia entraban en la iglesia a su antojo durante una semana entera, antes de comunicar al obispo que el lugar se convertiría en campamento y en posible campo de batalla.[71]

El padre Joseph John, de la archidiócesis católica de Jartum, describió la entrada de los milicianos en la catedral y su petición de usar sus instalaciones. Grair Bozadjian, secretario general de la comunidad armenia, relató que el 10 de mayo de 2023 miembros de la milicia irrumpieron en su casa, contigua a la iglesia, y la desvalijaron a punta de pistola, por lo que se marchó con su familia. De la iglesia robaron una cruz de plata traída de Jerusalén y donada en su consagración en 1958. Tras la liberación, Girgis Mounir documentó el robo, los incendios y el arranque de cables de las paredes.[72] El padre John Gbemboyo confirmó que la catedral de San Mateo sigue en pie, pero sin un solo banco y con la nave llena de basura.[73]

Rafat Samir, secretario general de la Alianza Evangélica de Sudán, relató que miembros de la milicia golpearon a las personas refugiadas en su iglesia de Jartum Norte, cuya congregación se ha dispersado desde entonces por seis países, y que la iglesia se negó a tratar con la milicia por sus crímenes en los montes Nuba y en Darfur.[74]

En el plano institucional, el Consejo de Iglesias de Sudán condenó el 20 de mayo de 2023 la toma de cinco iglesias por las FAR y su conversión en centros de operaciones, y describió un único patrón: puertas forzadas, contenidos y vehículos saqueados, y quienes estaban dentro expulsados a golpes o a tiros.[75,76] En abril de 2025 Ayuda a la Iglesia Necesitada recibió una grabación que mostraba el altar de San Mateo destruido y la cruz destrozada, con el dato de que la milicia había usado la catedral como depósito de armas.[77] Los misioneros combonianos relataron que tres sacerdotes católicos permanecieron en Jartum durante todo el control de la milicia y encontraron el Comboni College saqueado y devastado.[78]

Fuera de las iglesias

Los testimonios siguientes los ofrecen personas con nombre propio, o los transmiten responsables eclesiásticos y corresponsales sobre hechos con fecha y lugar precisos. Describen lo que sufrieron los cristianos en sus casas, en sus comercios y en las carreteras.

[71] Dabanga, mayo de 2023, op. cit.
[72] ARIJ, «Shrapnel on the Altar», op. cit.
[73] RNS, 2 de abril de 2025, op. cit.
[74] Christianity Today, entrevista con Rafat Samir, abril de 2024. https://www.christianitytoday.com/news/2024/april/sudan-christians-civil-war-arab-africa-evangelical-alliance.html
[75] Watani, comunicado del Consejo de Iglesias, op. cit.
[76] Onda Vasca citando a EFE, «Iglesias de Sudán denuncian que los paramilitares convierten templos en bases militares». https://www.ondavasca.com/iglesias-de-sudan-denuncian-que-los-paramilitares-convierten-templos-en-bases-militares/
[77] Vatican News, abril de 2025, op. cit.
[78] Avvenire, op. cit.

Las casas de Omdurmán

Tras la recuperación de Omdurmán, tres de sus coptos contaron a Al Jazeera Mubasher lo que vivieron bajo el control de la milicia, en un reportaje emitido el 30 de junio de 2025.[79] Janet Naeem dijo que miembros de las FAR entraron en la casa familiar y retuvieron allí a la familia. Una bala de francotirador la alcanzó cuando salió a buscar agua, y su madre y su hermana murieron durante el asedio y fueron enterradas junto a la puerta de la casa porque no se podía llegar al cementerio.

Wafaa Henry dijo que los milicianos les impedían salir a buscar agua potable, y que su madre murió en esas condiciones y fue enterrada en la casa. Hani Fayez describió a los milicianos disparando por encima de las cabezas de los vecinos, a los niños escondidos debajo de las camas y a la gente privada de rezar en la iglesia y de velar y enterrar a sus muertos como es costumbre.



Janet Naeem, fotograma de su entrevista en el minuto 01:56.
Foto: Al Jazeera Mubasher



Wafaa Henry, fotograma de su entrevista en el minuto 03:08.
Foto: Al Jazeera Mubasher



Hani Fayez, fotograma de su entrevista en el minuto 01:02.
Foto: Al Jazeera Mubasher

Asesinatos y saqueos en Ombada y Omdurmán

El 20 de enero de 2024 Haidar al Amin, de unos treinta años y miembro de la Iglesia evangélica presbiteriana, fue asesinado a tiros dentro de su casa en Ombada y sus bienes fueron saqueados. Un familiar contó a un corresponsal de Morning Star News que los milicianos lo insultaron por ser cristiano. Dos días después, miembros de la milicia golpearon al comerciante cristiano Al Taher Kafi en Omdurmán hasta dejarlo inconsciente y saquearon su tienda y su casa.[80]

Detención del secretario general de la Iglesia de Cristo de Sudán

El viernes 12 de abril de 2024 miembros de la milicia interceptaron al reverendo Abbas Antar Abu Hadaya, secretario general de la Iglesia de Cristo de Sudán, cuando salía de Omdurmán hacia Shendi para asistir a la reunión anual de su iglesia. Fue trasladado a la prisión de Soba y a su familia se le exigió un rescate de dos millones de libras sudanesas para liberarlo, según el abogado Mutawakil Ibrahim Kambal, presidente del consejo consultivo de la iglesia.[81,82] Fue puesto en libertad a finales de esa misma semana sin que se pagara el rescate, y el presidente de la iglesia confirmó su llegada a Shendi.

[79] Al Jazeera Mubasher, 30 de junio de 2025, op. cit.
[80] Morning Star News, 26 de enero de 2024, op. cit.
[81] Morning Star News, 16 de abril de 2024, op. cit.
[82] Al-Rai Al-Sudani, «Las FAR detienen a un pastor cristiano y exigen un rescate» (en árabe), 15 de abril de 2024. https://sudaray.com/116377

Los puestos de control de los primeros días

El primer día de la guerra, un vehículo de la milicia detuvo a Benjamín, un estudiante copto de veinte años, y a su primo cerca del Mercado Árabe cuando iban a la universidad. Contó que los hombres armados lo llamaron infiel y lo acusaron de traición y de trabajar para Egipto, y solo los dejaron ir cuando la unidad se marchó a perseguir un vehículo militar. Sandy, de veinticinco años, relató que pasó cuatro días con sus compañeras en el edificio del Colegio Copto antes de que las recogiera un autobús. En un puesto de la milicia, los hombres armados ordenaron bajar a las muchachas; intervino el supervisor del colegio y el autobús siguió su camino tras un registro y un interrogatorio de casi una hora.[83]

En un programa emitido por SAT-7 el 3 de mayo de 2023, el reverendo Hafiz Desta contó que miembros de la milicia lo registraron e interrogaron junto con dos compañeros cuando salieron en el coche de la iglesia a buscar agua y provisiones. Philip Abdelmasih dijo que los milicianos se habían instalado en casas cercanas, de modo que quienes seguían en el barrio quedaron atrapados en sus hogares.[84]

Lo que muestran estos testimonios

Los testimonios coinciden en tres puntos. En Jartum y Omdurmán, ir a por agua se convirtió en un riesgo que podía acabar en detención o en un balazo. El saqueo y la extorsión aparecen en la mayoría de ellos. Y la humillación religiosa se expresa con las palabras de los propios agresores: infiel, traidor, agente de Egipto.

[83] Raseef22, 5 de febrero de 2024, op. cit.

[84] SAT-7, «Sudan Christians tell SAT-7 of desperate situation in Khartoum», 3 de mayo de 2023. https://sat7.org/sudan-christians-tell-sat-7-of-desperate-situation-in-khartoum/

Primera parte · Documentación

Capítulo 6

Fuera del estado de Jartum: Gezira, Darfur y Kordofán

06

Los ataques de la milicia contra los cristianos no se detuvieron en los límites de la capital. Allí donde impuso su control o estrechó un asedio, se repitió lo ocurrido en Jartum: un monasterio convertido en base, una iglesia incendiada, fieles golpeados y amenazados, un sacerdote muerto y un obispo conducido hacia su ejecución. Este capítulo expone los hechos documentados en el estado de Gezira, las ciudades de El Fasher y Nyala y la región de Kordofán, desde abril de 2023 hasta la caída de El Fasher en octubre de 2025 (figura 5).

Figura 5: Ataques contra cristianos fuera del estado de Jartum, abril de 2023 – octubre de 2025

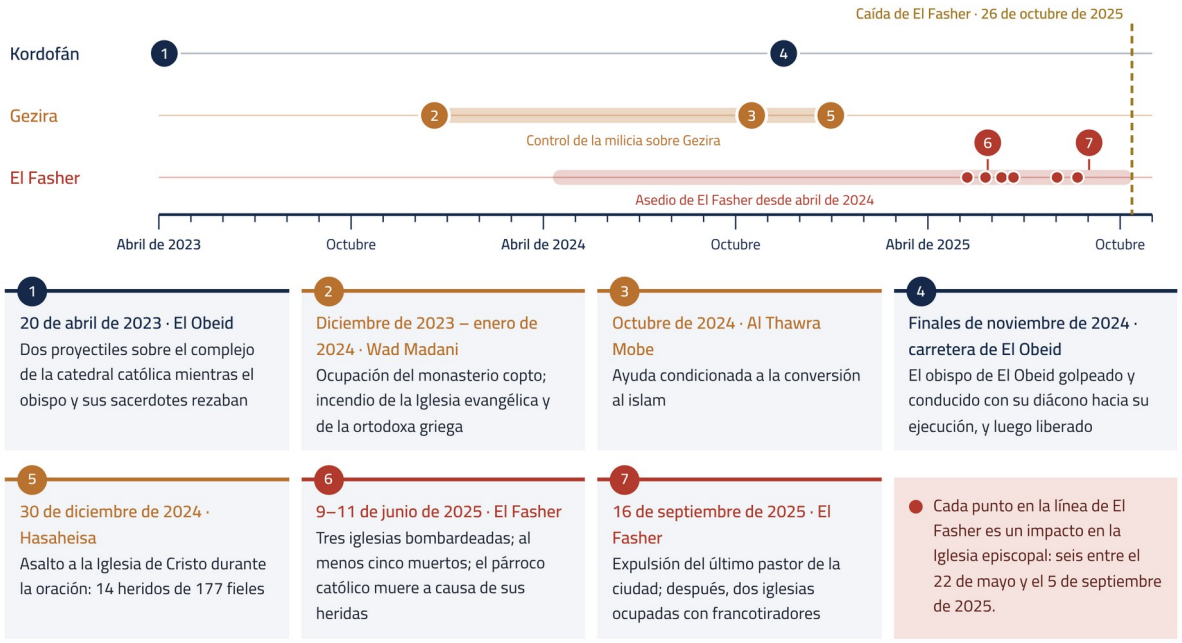

Fuente: Elaborado por el Órgano Consultivo a partir de Christian Solidarity Worldwide, ARIJ, OSV News, Religion News Service y Morning Star News.

Estado de Gezira: del monasterio de Wad Madani a la iglesia de Hasaheisa

La milicia entró en Wad Madani a mediados de diciembre de 2023 y consolidó su control del estado el día 18 de ese mes. El 16 de diciembre sus miembros atacaron un monasterio copto de la ciudad y lo convirtieron en base militar, y retuvieron allí a varios fieles antes de liberarlos. Se perdió el rastro de cinco sacerdotes, cinco

novicios y cuatro trabajadores después de que la propia milicia difundiera un vídeo en el que sus hombres armados acosaban a los residentes del monasterio.[85,86]

El 1 de enero de 2024 miembros de la milicia agredieron en la ciudad a Karbino Bla, miembro de la Iglesia evangélica presbiteriana, que murió a causa de sus heridas cuatro días después y dejó viuda y una hija de pocos meses.[87] El 12 de enero prendieron fuego a la Iglesia evangélica, la mayor del estado y una de las más antiguas, construida en 1939. El incendio destruyó parte del edificio junto con biblias, himnarios y archivos.[88,89] Tres días después ardió el edificio de la iglesia ortodoxa griega de la ciudad, cuando esta se encontraba en manos de la milicia.[90]



Huellas del incendio alrededor de una ventana de la Iglesia evangélica de Wad Madani tras ser incendiada el 12 de enero de 2024.
Foto: Christian Solidarity Worldwide

En octubre de 2024 el acceso a la ayuda en la aldea de Al Thawra Mobe quedó condicionado a la conversión al islam, y quien intentaba abandonar la zona pasaba a ser sospechoso de deslealtad.[91] Puertas Abiertas señala que la presencia de la milicia en Gezira trajo demoliciones de iglesias, cierres forzosos y secuestros de clérigos.[92]

A las diez de la mañana del 30 de diciembre de 2024, miembros de la milicia irrumpieron en la Iglesia de Cristo de Sudán en Hasaheisa, donde 177 fieles ayunaban y rezaban por el fin de la guerra. Golpearon a los fieles acusándolos de apoyar a las Fuerzas Armadas e hirieron a catorce, entre ellos mujeres, niños y una joven de dieciocho años cuyo estado se describió como crítico. Saquearon la iglesia, destrozaron sus bancos y amenazaron con matar a todos los cristianos de la zona.[93,94] La Unión General de la Juventud Cristiana informó de que se confiscaron bienes de la iglesia.[95] El secretario de la iglesia, Joseph Suliman, dijo que sus miembros intentaron salir de la zona en repetidas ocasiones y la milicia se lo impidió.[96]

[85] Christian Solidarity Worldwide (CSW), «Las FAR atacan y ocupan un monasterio copto en Wad Madani», 19 de diciembre de 2023. https://www.csw.org.uk/2023/12/19/press/6134/article.htm
[86] Christian Solidarity Worldwide (CSW), «Evangelical Church set on fire by Rapid Support Forces in Wad Madani», comunicado de prensa, 15 de enero de 2024. https://www.csw.org.uk/2024/01/15/press/6147/article.htm
[87] Morning Star News vía Christian Daily International, «Militants in Sudan kill Christian, set church building ablaze», 18 de enero de 2024. https://www.christiandaily.com/news/militants-in-sudan-kill-christian-set-church-building-ablaze
[88] CSW, comunicado del 15 de enero de 2024, op. cit.
[89] Morning Star News, 18 de enero de 2024, op. cit.
[90] Morning Star News, 26 de enero de 2024, op. cit.
[91] Christian Solidarity Worldwide (CSW), comunicado sobre conversiones forzadas en zonas controladas por las FAR, 14 de octubre de 2024. https://csw.org.uk/2024/10/14/press/6331/article.htm
[92] Puertas Abiertas, Lista Mundial de la Persecución 2026: dosier de Sudán, enero de 2026. https://opendoors.org.nz/wp-content/uploads/2026/01/Open-Doors-World-Watch-List-2026-Sudan-Country-Dossier.pdf
[93] CSW, comunicado del 7 de enero de 2025, op. cit.
[94] Morning Star News, «Church prayer service attacked in Sudan, injuring 14 Christians», 31 de diciembre de 2024. https://morningstarnews.org/2024/12/church-prayer-service-attacked-in-sudan-injuring-14-christians/
[95] Radio Tamazuj, «Acusan a las FAR de agredir a miembros de la Iglesia de Cristo en Hasaheisa» (en árabe), 1 de enero de 2025. https://www.radiotamazuj.org/ar/news/article/اتهامات-لقوات-الدعم-السريع-بالاعتداء
[96] Morning Star News, 31 de diciembre de 2024, op. cit.

El Fasher: iglesias bajo asedio y bombardeo

La milicia sitió El Fasher, capital de Darfur del Norte, desde abril de 2024, y en abril de 2025 tomó los campos de Abu Shouk y Zamzam y los convirtió en bases militares.[97] A medida que se intensificaba su ofensiva sobre la ciudad, las iglesias quedaron bajo su fuego. Sus bombardeos alcanzaron la Iglesia episcopal seis veces entre mayo y septiembre de 2025: el 22 de mayo, el 9 de junio, el 24 de junio, el 5 de julio, el 16 de agosto y el 5 de septiembre.[98]

En mayo murieron cinco miembros de la iglesia episcopal de San Mateo que vivían en su complejo cuando este fue tiroteado.[99] El 9 de junio la milicia bombardeó la Iglesia episcopal, y el 11 de junio la Iglesia Africana del Interior y la iglesia católica. En los tres ataques murieron al menos cinco personas y decenas resultaron heridas. El padre Luka Jomo, párroco católico, sufrió heridas graves y murió en la madrugada del 13 de junio; también murieron dos jóvenes que se alojaban con él.[100,101] En el bombardeo del 5 de septiembre murieron dos personas que se refugiaban en la Iglesia episcopal, cinco resultaron heridas y siete desaparecieron.[102]



El padre Luka Jomo, párroco católico de El Fasher, que murió a causa de sus heridas durante el asedio de la ciudad en junio de 2025.
Foto: Ayuda a la Iglesia Necesitada, citando a la diócesis de El Obeid

El 16 de septiembre la milicia avanzó dentro de la ciudad y sus hombres armados atacaron la iglesia de San Mateo, mataron a dos personas e hirieron gravemente a otras. Su pastor, el reverendo Daramali Abudigin, último pastor que quedaba en El Fasher, tuvo que marcharse. Salió con cuarenta y cinco personas, entre ellas diecisiete niños y diecisiete mujeres, a la intemperie en las afueras de la ciudad. Atendía a entre 130 y 150 familias cristianas de distintas confesiones después de que se marcharan todos los demás clérigos.[103] El pastor relató después que tres camiones con decenas de milicianos llegaron a la iglesia, seguidos de

97 CSW, comunicado del 18 de junio de 2025, op. cit.
98 CSW, informe de noviembre de 2025, op. cit.
99 Fredrick Nzwili, reportaje sobre el último pastor en la sitiada El Fasher, Religion News Service, agosto de 2025. https://religionnews.com/?p=4217524
100 CSW, comunicado del 18 de junio de 2025, op. cit.
101 Religion News Service, reportaje sobre la muerte del primer sacerdote católico en la guerra de Sudán, junio de 2025. https://religionnews.com/?p=4208717
102 CSW, informe de noviembre de 2025, op. cit.
103 Fredrick Nzwili, reportaje sobre la expulsión del último pastor de El Fasher, Religion News Service, septiembre de 2025. https://religionnews.com/?p=4222602

hombres armados a pie, que dispararon contra el edificio y contra quienes huían de él. Secuestraron a dos miembros de la iglesia: a uno, de veinticinco años, lo mataron, y el otro logró escapar.[104]

> **«Estamos fuera de la iglesia. Ahora no tenemos hogar.»**
>
> El reverendo Daramali Abudigin, pastor de la iglesia episcopal de San Mateo en El Fasher, septiembre de 2025

Los cristianos evacuaron las dos últimas iglesias de la ciudad. Fuentes citadas por Christian Solidarity Worldwide informan de que la milicia ocupó las iglesias pentecostal y episcopal del barrio de Al Nasr, las utilizó con fines militares y apostó francotiradores en ellas.[105] El Fasher cayó en manos de la milicia el 26 de octubre de 2025, y el pastor salió a pie con un grupo de cristianos, entre ellos mujeres y niños, hacia la localidad de Tawila.[106] Todavía no existe un recuento fiable de los cristianos de la ciudad muertos o desaparecidos.

Darfur del Sur: la parroquia de Nyala y el campo de Kalma

El 19 de mayo de 2023 la milicia irrumpió en Nyala, capital de Darfur del Sur, con decenas de vehículos armados y motocicletas, y ese día fueron saqueadas las oficinas de organizaciones humanitarias y los comercios.[107] Ese mismo día sus miembros atacaron y saquearon la iglesia parroquial católica de San José de la ciudad y se apoderaron de dos vehículos que la parroquia usaba en su labor pastoral.[108] Semanas después, un cristiano desplazado que se había trasladado al campo de Kalma, cerca de Nyala, relató que soldados de la milicia amenazaron con matar a todos los cristianos del campo.[109]



Campo de desplazados de Kalma, cerca de Nyala, Darfur del Sur (foto de archivo, 9 de marzo de 2014).
Foto: Albert González Farran, UNAMID

[104] Christianity Today, «The World's Largest Displacement Crisis», noviembre de 2025. https://www.christianitytoday.com/2025/11/sudan-civil-war-pastors-displacement-churches-hospitals/
[105] CSW, informe de noviembre de 2025, op. cit.
[106] Consejo Mundial de Iglesias, «Hope for peace keeps Sudanese Anglican priest among his people», mayo de 2026. https://www.oikoumene.org/news/hope-for-peace-keeps-sudanese-anglican-priest-among-his-people
[107] BBC vía Saudi Gazette, «Sudan villages burned down by marauding Darfur militias», 29 de mayo de 2023. https://saudigazette.com.sa/article/632867
[108] Fredrick Nzwili, «Sudan Catholic bishop shepherds his flock despite falling bombs, heavy artillery», OSV News vía Angelus, 13 de junio de 2023. https://angelusnews.com/news/world/sudan-bishop-shepherds-stays-amid-bombs/
[109] Darfur Network for Human Rights, «The Plight of Darfur's Christians», informe de investigación, enero de 2025, testimonio 3. https://dnhr.org/wp-content/uploads/2025/01/Draft-Christian-Report-2024.pdf

Kordofán: la catedral y el obispo

Al quinto día de la guerra, dos proyectiles cayeron sobre el complejo de la catedral de María Reina de África en El Obeid, sede de la diócesis católica, mientras el obispo y sus sacerdotes rezaban. Destruyeron la puerta principal y parte de la residencia de los sacerdotes; no hubo heridos.[110] La investigación de ARIJ considera probable que procedieran de la milicia, que bombardeaba el cuartel general de la 5.ª División de Infantería, a quinientos metros al oeste de la catedral.[111]

A finales de noviembre de 2024, el obispo de El Obeid, monseñor Yunan Tombe Trille, cayó en manos de miembros de la milicia cuando regresaba a su diócesis desde el Congreso Eucarístico de Yuba, acompañado de un diácono. Le golpearon con saña en el cuello, la cara y los lados de la cabeza hasta que no pudo masticar. Escribió a sus hermanos obispos que se entregaron armas a combatientes jóvenes con la orden de hacer «lo de siempre», y tuvo la certeza de que él y su diácono iban a ser ejecutados. Entonces un comandante salió de su despacho y ordenó liberar a los dos religiosos.[112,113]



Monseñor Yunan Tombe Trille, obispo de El Obeid.
Foto: Asociación de Conferencias Episcopales Miembros de África Oriental (AMECEA)

Registro de hechos fuera del estado

Tabla 4: Hechos documentados fuera del estado de Jartum

Fecha	Lugar	Hecho documentado	Confianza
20 de abril de 2023	El Obeid, Kordofán del Norte	Dos proyectiles caen sobre el complejo de la catedral de María Reina de África y destruyen su puerta y parte de la residencia de los sacerdotes[114]	Inferida
19 de mayo de 2023	Nyala, Darfur del Sur	Ataque y saqueo de la iglesia parroquial católica de San José y robo de dos vehículos de la parroquia[115]	Alta

110 ACI Africa vía Catholic World Report, «Catholic bishop in Sudan seriously injured in assault by Rapid Support Forces», 6 de diciembre de 2024. https://www.catholicworldreport.com/2024/12/06/catholic-bishop-in-sudan-seriously-injured-in-assault-by-rapid-forces/
111 ARIJ, «Shrapnel on the Altar», op. cit.
112 OSV News, 6 de diciembre de 2024, op. cit.
113 ACI Africa, 6 de diciembre de 2024, op. cit.
114 ARIJ, «Shrapnel on the Altar», op. cit.
115 OSV News, 13 de junio de 2023, op. cit.

Fecha	Lugar	Hecho documentado	Confianza
Después de junio de 2023	Campo de Kalma, Darfur del Sur	Soldados de la milicia amenazan con matar a todos los cristianos[116]	Media
16 de diciembre de 2023	Wad Madani, Gezira	Ocupación del monasterio copto y su uso como base; se pierde el rastro de 14 de sus sacerdotes, monjes y trabajadores[117]	Alta
1-5 de enero de 2024	Wad Madani	Agresión a Karbino Bla, miembro de la Iglesia evangélica presbiteriana, que murió a causa de sus heridas[118]	Media
12 de enero de 2024	Wad Madani	Incendio de la Iglesia evangélica, la mayor del estado[119]	Alta
15 de enero de 2024	Wad Madani	Incendio del edificio de la iglesia ortodoxa griega[120]	Inferida
Octubre de 2024	Al Thawra Mobe, Gezira	Acceso a la ayuda condicionado a la conversión al islam[121]	Media
Finales de noviembre de 2024	Carretera Renk-El Obeid	El obispo de El Obeid golpeado y conducido con su diácono hacia su ejecución, y luego liberado[122]	Alta
30 de diciembre de 2024	Hasaheisa, Gezira	Asalto a la Iglesia de Cristo durante la oración, 14 de 177 fieles heridos, saqueo[123]	Alta
Mayo de 2025	El Fasher, Darfur del Norte	Cinco miembros de la iglesia episcopal de San Mateo muertos a tiros dentro de su complejo[124]	Inferida
22 de mayo - 5 de septiembre de 2025	El Fasher	La Iglesia episcopal bombardeada seis veces; dos muertos y siete desaparecidos en el último ataque[125]	Media
9-11 de junio de 2025	El Fasher	Bombardeo de tres iglesias (episcopal, Africana del Interior y católica); al menos cinco muertos; el padre Luka Jomo muere a causa de sus heridas[126]	Alta
16 de septiembre de 2025	El Fasher	Ataque a la iglesia de San Mateo y expulsión del último pastor de la ciudad; secuestro de dos miembros y asesinato de uno[127]	Alta
Después del 16 de septiembre de 2025	Barrio de Al Nasr, El Fasher	Ocupación de las iglesias pentecostal y episcopal y despliegue de francotiradores en ellas[128]	Media

116 Darfur Network for Human Rights, «The Plight of Darfur's Christians», op. cit.
117 CSW, comunicado del 19 de diciembre de 2023, op. cit.
118 Morning Star News, 18 de enero de 2024, op. cit.
119 CSW, comunicado del 15 de enero de 2024, op. cit.
120 Morning Star News, 26 de enero de 2024, op. cit.
121 CSW, comunicado del 14 de octubre de 2024, op. cit.
122 OSV News, 6 de diciembre de 2024, op. cit.
123 CSW, comunicado del 7 de enero de 2025, op. cit.
124 RNS, agosto de 2025, op. cit.
125 CSW, informe de noviembre de 2025, op. cit.
126 CSW, comunicado del 18 de junio de 2025, op. cit.
127 RNS, septiembre de 2025, op. cit.
128 CSW, informe de noviembre de 2025, op. cit.

Estos hechos presentan los mismos rasgos que los de la capital: ocupación de lugares de culto con fines militares, incendio y saqueo, palizas y amenazas a los fieles, y ayuda condicionada al cambio de religión. Abarcan tres regiones y treinta meses, desde El Obeid en abril de 2023 hasta El Fasher en septiembre de 2025. En marzo de 2026 la Comisión de Estados Unidos para la Libertad Religiosa Internacional recomendó por primera vez designar a la milicia «entidad de especial preocupación» y señaló que sus combatientes saquearon y destruyeron iglesias y mezquitas en las zonas bajo su control.[129]

[129] USCIRF, Informe anual 2026, op. cit.

Segunda parte · Análisis

Capítulo 7

La iglesia en la lógica de la milicia

07

La milicia trató a las iglesias como trató a todos los barrios de la capital, y las iglesias estaban menos protegidas que la mayoría de los lugares. Es un patrón coherente de violencia depredadora: ocupar el lugar, vaciarlo de sus ocupantes, saquear su contenido y dejarlo en ruinas (figura 6). La tabla 5 recoge las pruebas de cada fase en las iglesias y su equivalente en la conducta general de la milicia.

Figura 6: El ciclo de violencia depredadora aplicado a las iglesias



Fuente: Elaborado por el Órgano Consultivo a partir de los testimonios e investigaciones de los capítulos 3 y 5, y del Small Arms Survey (2025).

Tabla 5: Fases del ciclo de violencia y sus pruebas

Fase	Pruebas en las iglesias	Equivalente en la conducta general de la milicia
1. Ocupación y posicionamiento	Recintos amurallados con agua y electricidad cerca del palacio, el aeropuerto y los puentes; al menos cuatro catedrales convertidas en bases, una de ellas en depósito de armas	La mezquita de Shambat convertida en cuartel y depósito de munición hasta septiembre de 2023; hospitales convertidos en cuarteles[130]

[130] Departamento de Estado, informe de libertad religiosa 2023, op. cit.

Fase	Pruebas en las iglesias	Equivalente en la conducta general de la milicia
2. Expulsión	42 civiles expulsados de Todos los Santos, Anba Elia expulsado tras una semana de intimidación, desplazamiento casi total de los cristianos de Jartum Norte	Vecinos expulsados de sus casas y combatientes alojados en ellas
3. Saqueo	Preguntas reiteradas por el oro y los dólares; robo de cruces de oro y plata, cajas fuertes y coches; fundición de cables dentro de 7-8 iglesias	Más de 60 000 coches robados según las denuncias policiales[131], y creación de «mercados Dagalo» para vender el botín[132]
4. Humillación y profanación	Insultos como «infieles» y «perros egipcios», exigencias de conversión, preguntas por las muchachas, profanación de altares, cruces y tumbas	Violencia sexual sistemática en el Gran Jartum con el fin de aterrorizar a la población civil, según la misión de la ONU[133]

El saqueo como sistema de pago

El saqueo suele interpretarse como indisciplina; las pruebas apuntan en otra dirección. El Small Arms Survey constata que los salarios en las FAR han disminuido desde 2023 y han sido sustituidos por «licencias para saquear».[134] El antiguo asesor de prensa de las FAR, Yaqoub al Domuki, afirma que Abdelrahim Dagalo instó expresamente a los combatientes a saquear instituciones y viviendas.[135] En esta economía la iglesia se convierte en un objetivo codiciado, porque entre los combatientes está extendida la creencia de que esconde oro, creencia que recogió el informe del Departamento de Estado citando a organizaciones locales.[136]



Cables y materiales esparcidos en el patio de la catedral de Todos los Santos tras la recuperación del lugar.
Foto: ARIJ y Muwatin

También las mezquitas

La milicia convirtió la mezquita de Shambat en cuartel y depósito de munición hasta septiembre de 2023.[137] Profana los lugares de culto sea cual sea la fe de sus fieles, lo que desmiente su pretensión de combatir una corriente religiosa concreta.

[131] Al Jazeera Net, «Las violaciones de las FAR en Sudán» (en árabe), 24 de julio de 2024. https://www.ajnet.me/politics/2024/7/24/انتهاكات-الدعم-السريع-في-السودان-هل
[132] Arabi Post, «Los mercados de Dagalo» (en árabe), 16 de julio de 2023. https://arabicpost.net/تحليلات/2023/07/16/أسواق-دقلو/
[133] Radio Dabanga, Misión de Determinación de los Hechos: violencia sexual en el Gran Jartum. https://dabangasudan.org/en?p=20105469
[134] Small Arms Survey, documento informativo sobre las Fuerzas de Apoyo Rápido, 2025. https://smallarmssurvey.org/sites/default/files/resources/SAS-HSBA-Briefing-Paper-2025-RSF-EN.pdf
[135] Al Jazeera Net, julio de 2024, op. cit.
[136] Departamento de Estado, informe de libertad religiosa 2023, op. cit.
[137] Departamento de Estado, informe de libertad religiosa 2023, op. cit.

Los coptos: atacados por partida doble

Los coptos fueron atacados a la vez como cristianos y como «egipcios». El insulto repetido en Mar Girgis vincula a la comunidad con Egipto, y se produjo semanas después de que la milicia retuviera a soldados egipcios en Merowe el 15 de abril de 2023. Amnistía Internacional vio en ello un posible móvil político.[138]

Coacción religiosa y responsabilidad de mando

No se ha publicado ninguna orden central de atacar a los cristianos por ser cristianos. Pero las exigencias de conversión se repitieron en Jartum en mayo de 2023 y en Gezira en 2024, y la milicia no ha anunciado que se haya pedido cuentas a nadie. Esto traslada la cuestión de la conducta individual a la responsabilidad de los jefes y superiores por los actos de sus subordinados. Christian Solidarity Worldwide concluyó que la presión para cambiar de religión en las zonas controladas por la milicia es «amplia y sistemática».[139]

Calificación jurídica

A estos actos se aplican las normas del derecho internacional humanitario propias de los conflictos armados no internacionales. El Protocolo Adicional II prohíbe los actos de hostilidad dirigidos contra los lugares de culto que constituyen el patrimonio cultural o espiritual de los pueblos y su utilización en apoyo del esfuerzo militar, y prohíbe asimismo el pillaje.[140] El derecho internacional consuetudinario extiende la misma protección a los bienes culturales y religiosos y prohíbe igualmente el pillaje.[141] El Estatuto de Roma tipifica como crímenes de guerra en los conflictos no internacionales dirigir intencionadamente ataques contra edificios dedicados a la religión, saquear una ciudad o una plaza y atacar intencionadamente a civiles, y establece la responsabilidad de los jefes y superiores por los crímenes de sus subordinados cuando los conocen y no los impiden ni los castigan.[142] El profesor de derecho internacional Marko Milanović ha considerado que los ataques deliberados contra edificios religiosos en Jartum pueden constituir un crimen de guerra.[143]

De esta calificación se derivan dos consecuencias. La primera, que el uso de una iglesia por la milicia como cuartel o depósito de armas es una infracción en sí misma, y es lo que expuso el edificio a los peligros de las operaciones militares. La segunda, que la responsabilidad por el saqueo, la profanación y las agresiones a civiles dentro de las iglesias no puede eludirse invocando necesidades militares, pues son actos cometidos en lugares bajo el control total de la milicia.

138 Amnistía Internacional, «Death Came to Our Home», op. cit.
139 CSW, comunicado del 14 de octubre de 2024, op. cit.
140 Protocolo Adicional II a los Convenios de Ginebra (1977), artículos 4(2)(g) y 16. Sudán depositó su instrumento de adhesión ante el Consejo Federal Suizo el 13 de julio de 2006.
141 Comité Internacional de la Cruz Roja, Estudio sobre el derecho internacional humanitario consuetudinario, normas 38, 40 y 52.
142 Estatuto de Roma de la Corte Penal Internacional (1998), artículo 8(2)(e)(i), (iv) y (v), y artículo 28.
143 ARIJ, «Shrapnel on the Altar», op. cit.

Segunda parte · Análisis

Capítulo 8

La estructura de reclutamiento y su efecto en la conducta del combatiente

08

La conducta del combatiente dentro de la iglesia se explica por la forma en que fue reclutado. La milicia recluta mediante tres palancas: la tribu, el botín y un sentimiento de supremacía étnica. El «laicismo», el «Estado de 1956» y la «lucha contra los kizan» son consignas que la dirección emplea ante el exterior y no influyen en los motivos del combatiente. La figura 7 sigue el camino desde la palanca de reclutamiento hasta lo ocurrido dentro de la iglesia.

Figura 7: Del reclutamiento a la iglesia: cómo las palancas de reclutamiento moldean la conducta del combatiente



Fuente: Elaborado por el Órgano Consultivo a partir del Grupo de Expertos del Consejo de Seguridad (S/2024/65), el Small Arms Survey (2025), la Agencia de Asilo de la Unión Europea (2026) y la Misión de Determinación de los Hechos (2026).

Una base tribal transfronteriza

El núcleo de la fuerza lo forman grupos árabes nómadas del oeste de Sudán, a los que se suman combatientes de Chad y del Sahel y reclutas de las periferias urbanas.[144] El Grupo de Expertos de la ONU documentó que el control de Darfur por la milicia descansa en comunidades aliadas y en redes financieras y

[144] Sudan War Monitor, «Battle for Khartoum continues». https://sudanwarmonitor.com/p/battle-for-khartoum-continues-to

líneas de suministro que pasan por Chad, Libia y Sudán del Sur.[145] La Agencia de Asilo de la Unión Europea registra reclutamiento tribal dentro de Sudán y en Chad y Níger.[146]

Mercenarios y una red de apoyo exterior

En septiembre de 2026 la Misión de Determinación de los Hechos concluyó que existen motivos razonables para creer que entidades, intermediarios y reclutadores que operan desde Colombia y los Emiratos Árabes Unidos utilizaron puntos de tránsito en Chad, Libia y Somalia para trasladar combatientes y armas y para el entrenamiento.[147] El combatiente extranjero no tiene ningún vínculo social con la ciudad en la que entra, y su paga real es lo que logra arrancarle.

El botín en lugar del salario

A muchos los atrae el señuelo del botín y la influencia,[148] y las «licencias para saquear» han sustituido a los salarios.[149] Esto explica la primera pregunta de los combatientes en cada iglesia en la que entraron: ¿dónde está el oro?

Supremacía étnica y religiosa

El lenguaje de humillación registrado en las iglesias procede de un sentimiento de supremacía documentado en la conducta de la milicia en otros lugares. En Darfur, el Grupo de Expertos de la ONU registró insultos étnicos contra los masalit,[150] y en El Fasher el Centre for Information Resilience documentó a combatientes que llamaban esclavos a sus prisioneros.[151] En las iglesias de Jartum y Gezira se llamó infieles a los cristianos y se les exigió abandonar su religión. En ambos casos el combatiente parte de que el otro, por su etnia o por su religión, es inferior a él, y por eso considera que sus bienes y su cuerpo le pertenecen. El botín explica el saqueo de la iglesia; la supremacía explica la humillación de quienes estaban en ella.

En la iglesia confluyeron todas estas palancas: un botín que se cree valioso, una comunidad que el combatiente considera inferior y un combatiente ajeno a la ciudad, al que allí no frena ni la costumbre ni la vecindad.

145 Grupo de Expertos del Consejo de Seguridad sobre el Sudán, informe final, S/2024/65, enero de 2024. https://documents.un.org/doc/undoc/gen/n24/005/64/pdf/n2400564.pdf

146 Agencia de Asilo de la Unión Europea (EUAA), informe sobre Sudán: reclutamiento en las FAR, octubre de 2026. https://www.euaa.europa.eu/coi/22-conscripts-draft-evaders-forced-recruitment-armed-groups/222-recruitment-and-forced-recruitment-rapid-support-forces

147 Al Jazeera English, informe de la Misión de Determinación de los Hechos sobre combatientes extranjeros y apoyo externo, 3 de septiembre de 2026. https://www.aljazeera.com/news/2026/9/3/foreign-fighters-and-external-support-fuel-sudans-war-un-backed-probe

148 Sudan War Monitor, op. cit.

149 Small Arms Survey, 2025, op. cit.

150 S/2024/65, op. cit.

151 Centre for Information Resilience (CIR), «How the RSF seized El Fasher». https://www.info-res.org/sudan-witness/reports/how-the-rsf-seized-el-fasher-mass-detentions-executions-and-the-glorification-of-violence/

Segunda parte · Análisis

Capítulo 9

Discurso declarado y práctica documentada

09

La milicia se dirige a las capitales occidentales en inglés bajo el lema de la «guerra contra los islamistas radicales», mientras sus combatientes sobre el terreno exigen a los cristianos, bajo amenaza, que cambien de religión. Al Jazeera English describió ese discurso exterior como parte de una campaña de relaciones públicas que presentaba al líder de la milicia como salvador del país frente a los extremistas.[152] La tabla 6 coloca cada declaración junto a la práctica documentada en el mismo periodo.

Tabla 6: Declaraciones y práctica documentada en el mismo periodo

Fecha	Declaración	Práctica documentada en el mismo periodo
5 de mayo de 2021	El líder de la milicia pide una campaña para explicar el laicismo y dice que la religión no es objeto de regateo[153]	Preparación temprana del relato «laico» dos años antes de la guerra
17-18 de abril de 2023	Tuits en inglés que afirman que la milicia combate a «islamistas radicales»[154]	En esos mismos días se tomó la catedral de Todos los Santos y se expulsó a golpes a los civiles que había dentro
14 de mayo de 2023	Comunicado que atribuye el ataque contra Mar Girgis a un «grupo terrorista extremista»[155] y añade que en las filas de la milicia hay muchos cristianos[156]	Los supervivientes identificaron a los atacantes como miembros de las FAR, los hombres armados volvieron a saquear varias veces y no se anunció ninguna investigación
Mayo de 2023	Los autores de las violaciones son «delincuentes que robaron uniformes de las FAR»[157]	Esa misma semana la milicia expulsó al obispo copto de Jartum y ocupó abiertamente dos catedrales
Julio de 2023	Anuncio de una «campaña intensiva contra el saqueo y el vandalismo»[158]	La fundición de cables y el alojamiento dentro de las iglesias continuaron hasta la retirada en marzo de 2025

[152] Al Jazeera English, «The soft power campaign of Sudan's RSF leader Hemedti», 20 de abril de 2023. https://www.aljazeera.com/news/2023/4/20/the-soft-power-campaign-of-sudans-rsf-leader-hemedti

[153] Radio Dabanga, Hemedti pide una campaña para explicar el laicismo, 5 de mayo de 2021. https://dabangasudan.org/en?p=171457

[154] Radio Dabanga, los tuits de Hemedti en los primeros días de la guerra, abril de 2023. https://www.dabangasudan.org/en?p=20036779

[155] Al-Quds Al-Arabi, «El ejército sudanés y las FAR intercambian acusaciones» (en árabe), mayo de 2023. https://www.alquds.co.uk/%d8%a7%d9%84%d8%ac%d9%8a%d8%b4-%d8%a7%d9%84%d8%b3%d9%88%d8%af%d8%a7%d9%86%d9%8a-%d9%88%d8%a7%d9%84%d8%af%d8%b9%d9%85-%d8%a7%d9%84%d8%b3%d8%b1%d9%8a%d8%b9-%d9%8a%d8%aa%d8%a8%d8%a7%d8%af%d9%84%d8%a7/

[156] Watani, respuesta de las FAR al ataque contra la iglesia de Mar Girgis, mayo de 2023. https://en.wataninet.com/?p=41641

[157] Reuters, mayo de 2023, op. cit.

[158] Asharq Al-Awsat, «Las FAR anuncian una campaña contra el saqueo» (en árabe), julio de 2023. https://aawsat.com/node/4500451

Fecha	Declaración	Práctica documentada en el mismo periodo
Diciembre de 2023	Vídeo difundido por la milicia de un comandante que abraza a los sacerdotes del monasterio de Wad Madani y les entrega dinero	Según el TIMEP, la escena se grabó contra su voluntad[159]; después se perdió el rastro de 14 hombres del monasterio
4 de marzo de 2025	La carta de «Tasis»: un Estado «laico y democrático» que separa religión y Estado[160]	Dos meses después del asalto al oficio de Navidad en Hasaheisa y de la amenaza de acabar con los cristianos
Octubre de 2025	«Nuestras instrucciones a todas nuestras fuerzas son que no se toquen los bienes de la gente», tras el asalto a El Fasher[161]	Combatientes que graban ejecuciones y llaman esclavos a los prisioneros; ocupación de las iglesias pentecostal y episcopal como puestos de francotiradores
28 de mayo de 2026	Discurso del Eid al Adha: la guerra es una «batalla histórica» entre el proyecto de los islamistas y el proyecto del «Nuevo Sudán»[162]	Unos tres meses antes la USCIRF recomendó por primera vez designar a las FAR entidad de especial preocupación[163]

De la tabla se desprenden dos conclusiones. La primera, que cada anuncio de la milicia sobre la religión o la protección de los bienes tuvo en el mismo periodo un acto documentado que lo contradecía. La segunda, que a lo largo de cinco años de este discurso las fuentes examinadas no registran que la milicia haya anunciado el resultado de una sola investigación ni una sola sanción por un ataque contra una iglesia. En su discurso, el laicismo es una herramienta de negociación dirigida al exterior; nunca ha aparecido como norma de disciplina que obligue a sus combatientes.

[159] TIMEP, 9 de mayo de 2024, op. cit.
[160] Sudan Tribune, la constitución de transición de la alianza «Tasis», marzo de 2025. https://sudantribune.com/article/298129
[161] Middle East Eye, combatientes de las FAR se graban matando a quienes huían de El Fasher, octubre de 2025. https://www.middleeasteye.net/news/rsf-fighters-film-themselves-massacring-sudanese-fleeing-el-fasher
[162] Sky News Arabia, discurso del líder de la milicia con motivo del Eid al Adha (en árabe), 28 de mayo de 2026. https://www.skynewsarabia.com/middle-east/1871858
[163] Christian Solidarity Worldwide (CSW), acogida de la recomendación de la USCIRF de designar a las FAR «entidad de especial preocupación», 6 de marzo de 2026. https://www.csw.org.uk/2026/03/06/press/6748/article.htm

Capítulo 10

Dar Mariam: cuando las Fuerzas Armadas protegieron la iglesia

10

En Al Shajara, al sur de Jartum, se encuentra el complejo de Dar Mariam: una iglesia, una casa de religiosas y una escuela, cerca del cuartel general del Cuerpo de Blindados.[164] Lo dirigen las Hijas de María Auxiliadora (salesianas) y antes de la guerra atendía a unos setenta niños, la mayoría de Sudán del Sur.[165] Al intensificarse los combates se convirtió en refugio de unas ochenta mujeres y niños.[166] La importancia analítica de este caso reside en que muestra la conducta de las Fuerzas Armadas y la de la milicia hacia una misma iglesia en la misma guerra.

Dieciséis meses de asedio

Dar Mariam estaba dentro de una zona controlada por las Fuerzas Armadas, pero la milicia la cercó desde el 15 de abril de 2023.[167] Apostó francotiradores frente a la entrada, de modo que salir suponía jugarse la vida.[168] El 3 y el 5 de noviembre de 2023 los proyectiles alcanzaron la casa de las religiosas y la escuela, y un niño llamado Daniel resultó herido por metralla; el comunicado de las Fuerzas Armadas responsabilizó a la milicia.[169] En diciembre de 2023 se coordinó a través del Comité Internacional de la Cruz Roja un primer intento de evacuación, que se frustró cuando la milicia atacó el convoy, según el comunicado de las Fuerzas Armadas.[170] Cuando las religiosas intentaron organizar su propia salida, no pudieron atravesar las líneas de la milicia.[171]

Las Fuerzas Armadas, en cambio, mantuvieron a Dar Mariam abastecida de lo necesario para sobrevivir durante todo el asedio. El Gobierno y las Fuerzas Armadas proporcionaron alimentos, atención médica,

---

164 Al-Shorouk, «Ocultar la luna: la evacuación de las monjas católicas de Jartum» (en árabe), 16 de noviembre de 2024. https://www.shorouknews.com/news/view.aspx?cdate=16112024&id=95114464-c7b5-412a-acfa-cb25ed6da4c9

165 Al Jazeera Net, «Una misión en la oscuridad total: cómo evacuó el ejército sudanés a las monjas de Jartum» (en árabe), 7 de agosto de 2024. https://www.aljazeera.net/politics/2024/8/7/مهمة-في-الظلام-الدامس-كيف-أجلى-الجيش

166 Reuters vía Arab News, «Mujeres y niños atrapados en una iglesia de la capital sudanesa soportan hambre y bombardeos», julio de 2024. https://www.arabnews.com/node/2542836/middle-east

167 Agenzia Fides, testimonio de la hermana Teresa Roszkowska tras la evacuación de Dar Mariam, agosto de 2024. https://www.fides.org/en/news/75759-AFRICA_SUDAN_Keep_praying_for_Sudan_so_that_this_senseless_and_tragic_war_comes_to_an_end_missionaries_evacuated_from_Dar_Mariam

168 Reuters vía Christian Science Monitor, 3 de julio de 2024. https://www.csmonitor.com/World/Africa/2024/0703/Sudan-refugees-war-displaced-hunger-crisis

169 Al Jazeera Net, 7 de agosto de 2024, op. cit.

170 Radio Dabanga, «Sudanese Armed Forces evacuate Catholic nuns and priest from Khartoum refuge», 6 de agosto de 2024. https://www.dabangasudan.org/en/all-news/article/sudanese-armed-forces-evacuate-catholic-nuns-and-priest-from-khartoum-refuge

171 Religion Unplugged, «Exclusive: Plight of nuns highlights growing humanitarian crisis in Sudan's devastating civil war», febrero de 2025. https://religionunplugged.com/news/exclusive-plight-of-nuns-highlights-growing-humanitarian-crisis-in-sudans-devastating-civil-war

energía solar y combustible,[172] excavaron un pozo y facilitaron un equipo de comunicación por satélite.[173] El comandante del Cuerpo de Blindados, el general de división Nasreldin Abdelfattah, visitó el complejo en repetidas ocasiones,[174] los soldados llevaban comida a los niños y los enfermos graves eran trasladados a un hospital de Omdurmán.[175] El portavoz de las Fuerzas Armadas explicó que los soldados de Blindados cumplieron con su deber de proteger y ayudar a las personas atrapadas, como hacen en otras zonas de conflicto.[176]



Una habitación dañada en Dar Mariam, de un reportaje publicado en enero de 2024.
Foto: Agencia de Noticias Salesiana (ANS), vía Sudan Tribune



Daños en el interior del complejo, de un material publicado el 13 de junio de 2024.
Foto: Ayuda a la Iglesia Necesitada (ACN)

La hermana Teresa Roszkowska, religiosa polaca de setenta años, afirma que los soldados fueron «generosos y amables más allá de toda descripción» y compartían su comida y su bebida con la gente del complejo.[177] Atestigua que las Fuerzas Armadas los protegieron y los cuidaron, y que nunca vieron a un solo combatiente de la milicia dentro de sus muros.[178] Las Fuerzas Armadas ofrecieron más de una vez trasladar al sacerdote y a las religiosas al otro lado del río, pero el sacerdote y las religiosas se negaron a dejar atrás a las familias.[179]

> **«Sabíamos que la misión exigía que la luna estuviera oculta»**
>
> La hermana Teresa Roszkowska, sobre la noche de la evacuación

[172] Dabanga, 6 de agosto de 2024, op. cit.
[173] Al Jazeera Net, 7 de agosto de 2024, op. cit.
[174] Religion Unplugged, febrero de 2025, op. cit.
[175] Fides, agosto de 2024, op. cit.
[176] Reuters, julio de 2024, op. cit.
[177] Al-Rai Al-Sudani, citando a la agencia Al Mohaqiq, «Detalles de una operación especial para evacuar a unas monjas de Al Shajara a Omdurmán» (en árabe), 6 de agosto de 2024. https://sudaray.com/123557
[178] Fides, agosto de 2024, op. cit.
[179] Reuters vía CSMonitor, op. cit.

La evacuación

En la tarde del 27 de julio de 2024 se comunicó a las religiosas que la evacuación tendría lugar a las nueve de la noche y que los extranjeros saldrían primero.[180] La operación la ejecutaron conjuntamente las Fuerzas Armadas y el Servicio General de Inteligencia, cuya unidad antiterrorista desempeñó un papel decisivo,[181] y la siguieron directamente el comandante en jefe y el director de Inteligencia hasta que el equipo llegó a Omdurmán.[182] El grupo avanzó en pequeñas tandas hasta la orilla del Nilo Blanco en una noche sin luna, y la barca tardó una hora entera en cruzar, con el motor apagado durante la mayor parte del trayecto.[183] En la orilla occidental fueron llevados a una casa segura de las Misioneras de la Caridad, donde recibieron atención médica y provisiones.[184]

Las Fuerzas Armadas anunciaron la operación en un comunicado del 6 de agosto de 2024: cinco religiosas, un sacerdote salesiano de la Sociedad de Don Bosco y unos veinte ciudadanos de Sudán del Sur fueron evacuados tras dieciséis meses de asedio y trasladados después a Puerto Sudán.[185] En Dar Mariam permanecieron más de cincuenta personas que decidieron quedarse,[186] bajo la protección de las Fuerzas Armadas.[187] La figura 8 sitúa en una misma línea temporal la trayectoria de la milicia y la de las Fuerzas Armadas.

180 Fides, agosto de 2024, op. cit.
181 Religion Unplugged, febrero de 2025, op. cit.
182 Al-Rai Al-Sudani, 6 de agosto de 2024, op. cit.
183 Al Jazeera Net, 7 de agosto de 2024, op. cit.
184 Fides, agosto de 2024, op. cit.
185 Dabanga, 6 de agosto de 2024, op. cit.
186 Fides, agosto de 2024, op. cit.
187 Al Jazeera Net, 7 de agosto de 2024, op. cit.

Figura 8: Dar Mariam: dieciséis meses entre el asedio de la milicia y la protección de las Fuerzas Armadas



Fuente: Elaborado por el Órgano Consultivo a partir de Al Jazeera Net, Agenzia Fides, Radio Dabanga, Reuters y Religion Unplugged.

La hermana Teresa relata también lo que ocurría en esas mismas semanas en otras iglesias de Jartum: allí los combatientes de la milicia destrozaron las grandes imágenes de la Virgen y de Cristo en busca de dinero y oro, y se apoderaron de los coches, los ordenadores y los medicamentos de las iglesias.[188] En esta guerra, la suerte de una iglesia la decidió la identidad de la fuerza que controlaba su entorno.

Casos similares

Wad Madani, enero de 2025

Cuando las Fuerzas Armadas liberaron la capital del estado de Gezira el 11 de enero de 2025, pusieron en libertad a detenidos que la milicia había mantenido durante meses en sus cárceles sin comida ni tratamiento, y el Mando General ordenó asegurar su traslado y su atención médica antes de entregarlos a sus familias.[189,190] Es la misma ciudad en la que la milicia había ocupado el monasterio copto un año antes y donde se perdió el rastro de sus sacerdotes.[191]

188 Fides, agosto de 2024, op. cit.
189 Youm7, «El ejército libera a los presos de las cárceles de las FAR en Wad Madani» (en árabe), 12 de enero de 2025. https://www.youm7.com/story/2025/1/12/6843324/التطورات-الميدانية-فى-السودان-الجيش-يبسط-سيطرته-على-مدينة-ود
190 Al Jazeera Net, «La liberación de Wad Madani siguió un plan preciso en tres ejes» (en árabe), 12 de enero de 2025. https://www.aljazeera.net/news/2025/1/12/كيف-تمكن-الجيش-السوداني-من-استعادة-ود
191 CSW, comunicado del 19 de diciembre de 2023, op. cit.

Jartum, marzo de 2025

Comerciantes egipcios retenidos por la milicia durante meses en Jartum en condiciones duras fueron liberados en una operación coordinada por las autoridades sudanesas y egipcias para localizarlos y trasladarlos a Puerto Sudán y después a su país.[192]

Shendi

En Shendi, protegida por las Fuerzas Armadas, los coptos no se marcharon cuando la milicia invadió Wad Madani. Mariam Hizqiyal, que dirige una clínica con el nombre de su difunto padre, dice que nunca pensó en irse porque confiaba en que las Fuerzas Armadas no permitirían a la milicia entrar en la ciudad. Los coptos de Shendi cuentan que nunca se han sentido discriminados, y que los coptos de la capital cuyas casas y coches fueron saqueados han empezado a regresar a las zonas liberadas, sobre todo a Omdurmán.[193]

Comparación de ambas conductas

Tabla 7: Conducta de las Fuerzas Armadas y de la milicia hacia las iglesias

Dimensión	Donde estuvieron las Fuerzas Armadas (Dar Mariam y casos similares)	Donde mandaba la milicia (las iglesias de Jartum)
Los civiles dentro de la iglesia	Dieciséis meses de protección para unas ochenta mujeres y niños	42 civiles expulsados a golpes de Todos los Santos; obispo y sacerdotes expulsados de la catedral de la Virgen
Recursos	Alimentos, agua, combustible, energía solar, un pozo y medicinas	Saqueo de cruces de oro, cajas fuertes, coches y medicinas; fundición de cables
El clero	Visitas del comandante de Blindados y ofertas reiteradas de evacuación	Disparos contra clérigos, agresión a un obispo, exigencias de conversión
Lo sagrado	Ni un solo combatiente dentro de los muros, según las religiosas	Altares profanados, imágenes destrozadas, tumbas excavadas en busca de oro
La salida	Una evacuación nocturna segura a través del Nilo, supervisada por el comandante en jefe	Francotiradores en la entrada, un convoy de evacuación atacado, carreteras cortadas

[192] Daily News Egypt, «Liberados varios egipcios tras meses de detención por las FAR», 6 de marzo de 2025. https://www.dailynewsegypt.com/?p=829257

[193] Al Jazeera Net, «Los coptos de Shendi: la convivencia vence los temores de la guerra de Sudán» (en árabe), 28 de septiembre de 2025. https://www.aljazeera.net/politics/2025/9/28/أقباط-شندي-التعايش-يهزم-مخاوف-حرب

Tercera parte · El Estado y los lugares de culto

Capítulo 11

La política del Estado hacia la comunidad cristiana y sus lugares de culto

11

El Estado ha considerado la rehabilitación de las iglesias destruidas por la milicia como parte de la recuperación y reconstrucción de la capital. Desde abril de 2024 sus medidas han seguido tres líneas: contacto regular con los líderes eclesiásticos, inspección de los daños sobre el terreno y compromiso de reparar y reconstruir con fondos públicos. La figura 9 reúne estas medidas en orden cronológico.

Figura 9: De la expulsión del obispo a la orden de restauración: las medidas del Estado hacia la comunidad cristiana



Fuente: Agencia de Noticias de Sudán, oficina de prensa del Consejo de Soberanía, Radio Tamazuj, Al-Sabah News, Al-Ahd Online y comunicados del Órgano Consultivo.

Contacto con los líderes eclesiásticos

En abril de 2024 el presidente del Consejo Soberano de Transición recibió en Puerto Sudán a una delegación del Consejo de Iglesias de Sudán encabezada por el arzobispo Ezekiel Kondo, y abordó con ella las perspectivas de paz y las violaciones y saqueos que habían sufrido las iglesias.[194] El 25 de diciembre de ese

[194] Radio Tamazuj, «Council of Churches, Gen. Burhan discuss peace prospects in Sudan», 10 de abril de 2024. https://radiotamazuj.org/en/news/article/council-of-churches-gen-burhan-discuss-peace-prospects-in-sudan

mismo año se unió a la comunidad católica de Puerto Sudán en su celebración de la Navidad, se reunió con las Misioneras de la Caridad, las Hermanas de la Visitación y los sacerdotes combonianos, y elogió la contribución de la Iglesia a la educación.[195]

Con el regreso del Gobierno a Jartum esta línea se amplió. El 25 de diciembre de 2025 el Consejo de Ministros declaró la Navidad festivo oficial en todo el país.[196] El 26 de enero de 2026 el primer ministro, el doctor Kamil Idris, visitó la iglesia de la Virgen en Al Masalma, transmitió a los coptos el saludo del presidente del Consejo de Soberanía y afirmó que son socios en la responsabilidad cívica y en la lealtad nacional.[197] El 5 de febrero de 2026, en su reunión con el secretario general del Consejo Mundial de Iglesias en Ginebra, el primer ministro describió la destrucción y el saqueo de iglesias por la milicia que había presenciado y se comprometió a que el Gobierno redoblara su atención y su apoyo a los cristianos y a todas las comunidades religiosas.[198] El 29 de junio de 2026 el presidente del Consejo de Soberanía recibió en su despacho de Jartum a los líderes del Consejo de Iglesias de Sudán y a una delegación de las confesiones cristianas. El presidente de la Unión de Iglesias de Karari, el reverendo Angelo Al Zaki Angelo, dijo que en el encuentro se abordaron las cuestiones que preocupan a las iglesias, que estas reafirmaron su rechazo a la destrucción y el vandalismo cometidos por la milicia y que ambas partes subrayaron la necesidad de aunar esfuerzos para la reconstrucción.[199] Tras el encuentro se emitió la directiva presidencial de reparar y reconstruir cuatro iglesias, que se detalla al final de este capítulo. El 19 de septiembre de 2026 el presidente del Consejo de Soberanía y su vicepresidente Malik Agar asistieron a la oración por la paz del Consejo de Iglesias de Sudán en el recinto ferial internacional de Jartum; el presidente llamó a hacer frente al discurso de odio entre los sudaneses, y el presidente del consejo eclesiástico agradeció al Gobierno sus esfuerzos por restablecer la seguridad.[200]

Inspección sobre el terreno y compromiso de rehabilitación

El 16 de noviembre de 2024 el presidente del Consejo de Soberanía, acompañado del miembro del Consejo Yasir al Atta y del gobernador de Jartum, visitó la iglesia copta de la calle Al Shinqiti en Omdurmán. Escuchó un informe sobre el saqueo de sus piezas históricas y la excavación de sus tumbas en busca de oro, y anunció que se haría cargo de restaurarla y devolverla a su estado anterior.[201]

195 CISA News Africa, «Al Burhan celebra la Navidad con la comunidad católica», 6 de enero de 2025. https://cisanewsafrica.com/?p=21107

196 Agencia de Noticias de Sudán (SUNA) vía allAfrica, anuncio del festivo de Navidad, 26 de diciembre de 2025. https://allafrica.com/stories/202512260367.html

197 SUNA vía allAfrica, el primer ministro se reúne con los coptos en la iglesia de la Virgen de Al Masalma, 26 de enero de 2026. https://allafrica.com/stories/202601270205.html

198 SUNA vía allAfrica (en francés), el primer ministro recibe al secretario general del Consejo Mundial de Iglesias, 5 de febrero de 2026. https://fr.allafrica.com/stories/202602060234.html

199 Al-Sabah News, «Una delegación de las confesiones cristianas se reúne con Al Burhan» (en árabe), 29 de junio de 2026. https://www.sabah-news.com/16475/; y Tag Press, 29 de junio de 2026. https://www.tagpress.net/174407/

200 Al-Ahd Online, «El presidente del Consejo de Soberanía asiste a la celebración del Consejo de Iglesias en Jartum» (en árabe), 19 de septiembre de 2026. https://alahdonline.net/رئيس-مجلس-السيادة-يشرف-احتفال-مجلس-الك/; y Radio Tamazuj, 20 de septiembre de 2026.

201 Al-Tayar, citando a la oficina de prensa del Consejo de Soberanía, «Al Burhan visita la iglesia copta de Omdurmán y se compromete a rehabilitarla» (en árabe), 16 de noviembre de 2024. https://al-tayar.net/البرهان-يتفقد-الكنيسة-القبطية-في-امدر/

El 12 de abril de 2026, domingo de Pascua, el presidente del Consejo de Soberanía visitó la catedral de la Virgen María de Jartum, acompañado del ministro de Finanzas, el doctor Gibril Ibrahim, y del director del Servicio General de Inteligencia. Lo recibió Anba Elia, obispo de Jartum, el mismo obispo al que la milicia había expulsado de esta catedral el 14 de mayo de 2023. El presidente felicitó a los cristianos de todo el país y ordenó restaurar y rehabilitar la catedral «para devolverla a su estado original».[202] Entre ambas fechas, en el mismo lugar y con el mismo obispo, se aprecia la diferencia entre una milicia que expulsa a un clérigo de su iglesia y un Estado que lo devuelve a ella y se compromete a reconstruirla.



El presidente del Consejo Soberano de Transición y Anba Elia en la catedral de la Virgen María de Jartum, domingo de Pascua, 12 de abril de 2026.
Foto: Al-Ahd Online

El 9 de julio de 2026 el ministro de Asuntos Religiosos y Dotaciones, Bashir Haroun Abdelkarim, visitó la iglesia catedralicia de Jartum en el marco de una gira por los lugares de culto de Jartum Norte.[203]

La directiva del presidente del Consejo de Soberanía de reparar y reconstruir cuatro iglesias a cargo del Estado

Tras su reunión del 29 de junio de 2026 con los líderes del Consejo de Iglesias de Sudán y la delegación de las confesiones cristianas, el presidente del Consejo Soberano de Transición ordenó reparar y reconstruir a cargo del Estado cuatro iglesias:[204]

1. La Iglesia episcopal (Al Nizamiya), Al Thawra, bloque 48.
2. La Iglesia de Cristo de Sudán, Al Thawra, bloque 29.
3. La Iglesia episcopal evangélica, Al Shuhada, Omdurmán.
4. La Iglesia del Interior de Sudán, Bant.

Actualmente se trabaja en los cuatro lugares para rehabilitarlos como complejos eclesiásticos completos (figura 10). La elección de estos lugares refleja dos orientaciones de la política del Estado: la rehabilitación abarca las iglesias de barrio que sirven directamente a sus comunidades, junto a las catedrales históricas del centro de la capital; y beneficia a varias confesiones, episcopales, evangélicas y autóctonas.

[202] Agencia de Noticias de Sudán (SUNA), «El presidente del Consejo de Soberanía visita la iglesia de la Virgen María en Jartum y felicita la Pascua» (en árabe), 12 de abril de 2026. https://x.com/SUNA_AGENCY/status/2043434615894052927; véase también Tag Press, 12 de abril de 2026. https://www.tagpress.net/170367/

[203] Al-Sabah News, «El ministro de Asuntos Religiosos visita seis mezquitas y una iglesia en Jartum Norte» (en árabe), 9 de julio de 2026. https://www.sabah-news.com/17221/

[204] Comunicados del Órgano Consultivo del Consejo Soberano de Transición sobre la directiva del Presidente y la marcha de los trabajos en los cuatro emplazamientos, noviembre de 2026.

Figura 10: Las cuatro iglesias cuya reparación y reconstrucción ordenó el presidente del Consejo de Soberanía



Fuente: Comunicados del Órgano Consultivo del Consejo Soberano de Transición, noviembre de 2026.

Con ello suman tres los compromisos presidenciales declarados: la iglesia copta de la calle Al Shinqiti (noviembre de 2024), la catedral de la Virgen María de Jartum (abril de 2026) y las cuatro iglesias (junio de 2026). Documentar la ejecución con fotografías del antes y el después, costes, empresas ejecutoras y fechas de finalización convierte estos compromisos en un historial de logros que puede presentarse a los socios internacionales.

Cuarta parte · Conclusiones

Capítulo 12

Conclusiones y recomendaciones

12

Conclusiones

1. **Probado con pruebas de alta confianza:** la milicia asaltó, ocupó y saqueó al menos trece iglesias en el estado de Jartum, entre ellas las catedrales episcopal, copta y católica, disparó contra clérigos y expulsó a civiles que se habían refugiado en las iglesias.
2. **Probado con testimonios coincidentes:** los ataques fueron acompañados de insultos religiosos y exigencias de conversión, y el patrón se repitió a mayor escala en el estado de Gezira.
3. **Probado con testimonios de personas identificadas:** la agresión se extendió fuera de las iglesias y alcanzó a cristianos en sus casas, sus comercios y en las carreteras: retención y privación de agua, asesinatos y saqueos, y detención para exigir rescate.
4. **Probado con fuentes coincidentes:** el patrón se repitió fuera de la capital: un monasterio e iglesias de Gezira ocupados, incendiados y asaltados, tres iglesias de El Fasher bombardeadas en tres días y el párroco católico fallecido a causa de sus heridas, y el obispo de El Obeid golpeado y conducido hacia su ejecución.
5. **Conclusión analítica:** en este ataque confluyeron motivos de coacción religiosa abierta, atestiguados por los insultos, la presión para convertirse y la profanación de los altares, con cálculos de posicionamiento militar, la búsqueda de botín y el saqueo depredador. Lo alimenta un sentimiento de supremacía étnica y religiosa documentado en Darfur, Gezira y Jartum, y lo hace posible la ausencia de rendición de cuentas.
6. **Contradicción documentada:** un discurso «laico» dirigido al exterior frente a una ocupación de iglesias que duró veintitrés meses sin una sola sanción anunciada.
7. **Calificación jurídica:** los actos documentados constituyen crímenes de guerra, y la responsabilidad recae en sus autores y en la dirección de la milicia.
8. **Diferencia institucional:** allí donde estuvieron las Fuerzas Armadas, la iglesia y quienes estaban en ella fueron protegidos; tras la liberación, el Estado se comprometió a rehabilitar lo que la milicia destruyó y comenzó a ejecutarlo.

Lo que queda por completar

- Una lista de referencia de las iglesias del estado de Jartum antes de la guerra, para calcular la proporción dañada.
- Cotejar el registro del Comité Nacional de Investigación con los lugares documentados con imágenes, y los nombres de las víctimas recogidos por fuentes extranjeras con los registros parroquiales.
- Una evaluación económica de los daños, lugar por lugar.
- Un estudio de campo de las iglesias dañadas en Gezira, Darfur y Kordofán cuando el acceso lo permita.
- Una verificación con el obispado copto para distinguir los dos hechos de Mar Girgis en Jartum Norte y Al Masalma.
- Declaraciones firmadas y protegidas de los testigos que puedan utilizarse en sede judicial.

Recomendaciones

1. **Estudio de campo (90 días):** formar un equipo conjunto de los organismos gubernamentales competentes, el Consejo de Iglesias de Sudán y las confesiones propietarias para inventariar los veintidós lugares y los registrados por el Comité Nacional de Investigación que no abarcó la investigación de ARIJ, con una metodología de evaluación de daños reconocida internacionalmente y vinculando cada partida al autor y a la prueba.
2. **Rendición de cuentas (6 meses):** preparar expedientes jurídicos completos sobre los ataques contra las iglesias y contra los cristianos fuera de ellas, en la capital y en los estados, en coordinación con el Comité Nacional de Investigación, y presentarlos ante los mecanismos nacionales e internacionales competentes, así como ante el comité de sanciones establecido por la resolución 1591 del Consejo de Seguridad y su Grupo de Expertos. La competencia actual de la Corte Penal Internacional en virtud de la resolución 1593 del Consejo de Seguridad se limita a Darfur; ampliarla a los crímenes cometidos en Jartum requiere una declaración conforme al artículo 12(3) del Estatuto de Roma, y el Órgano Consultivo recomienda estudiar su emisión.
3. **Acción diplomática (inmediata):** respaldar la recomendación de la Comisión de Estados Unidos para la Libertad Religiosa Internacional de designar a las FAR entidad de especial preocupación, y presentar este expediente al Congreso de EE. UU., la Unión Europea, la Santa Sede, la Comunión Anglicana, el Patriarcado copto y el Consejo Mundial de Iglesias.
4. **Un programa nacional de rehabilitación declarado (6 meses):** publicar un calendario y un presupuesto para rehabilitar las cuatro iglesias, la iglesia de Al Shinqiti y la catedral de la Virgen María, y extender el programa a los demás lugares en colaboración con el Consejo de Iglesias de Sudán.
5. **Movilizar el apoyo internacional para la rehabilitación de los lugares de culto en Sudán:** invitar a los socios internacionales, a los organismos de la ONU dedicados al patrimonio, a las instituciones

religiosas de todo el mundo y a los donantes a contribuir a la rehabilitación de los lugares de culto dañados en la guerra, iglesias y mezquitas por igual, mediante un programa nacional supervisado por el Estado y con la participación de las confesiones. Los lugares de culto son plataformas nacionales y comunitarias de gran importancia: ofrecen educación, atención sanitaria y ayuda, preservan la paz social, y devolverlos a su función es condición para el regreso de los desplazados y la estabilidad de los barrios.

6. **Disciplina documental (permanente):** limitar el discurso oficial a lo que consta en fuentes de primer y segundo nivel. Exagerar las cifras ofrece a la milicia y a sus partidarios la brecha que buscan para desacreditar todo el expediente.

Figura 11: Hoja de ruta para aplicar las recomendaciones



Fuente: Elaborado por el Órgano Consultivo.

Conclusión

El coste de mirar hacia otro lado

La milicia se presenta ante el mundo con dos rostros. En sus comunicados dirigidos a las capitales occidentales es una fuerza «laica» que combate el extremismo y protege a las minorías; en las iglesias en las que entró son hombres armados que preguntan por el oro, llaman infieles a los fieles y les exigen, bajo amenaza, que abandonen su religión. Este informe ha demostrado que ambos rostros son simultáneos: los tuits sobre la lucha contra los extremistas se escribieron en los mismos días en que se expulsaba a los civiles de la catedral de Todos los Santos, y la carta del «Estado laico» se firmó dos meses después del asalto al oficio de Navidad en Hasaheisa.

La milicia practica esta contradicción con un oportunismo político calculado; sería un error interpretarla como un fallo de disciplina que el entrenamiento puede corregir. Sabe que las capitales occidentales escuchan a quien les habla de laicismo y de lucha contra el extremismo, y les ofrece ese discurso. Sabe que a sus combatientes los mueven el saqueo y la solidaridad tribal, y les deja las manos libres. Combinar ambas cosas no le cuesta nada mientras nadie le pida cuentas por la distancia entre lo que dice y lo que hace. Si el laicismo fuera un compromiso real, se habría reflejado en una sola orden de proteger una iglesia o en una sola investigación sobre la agresión a un sacerdote. No se ha registrado nada de eso en cinco años.

El historial de la milicia muestra que sus violaciones contra las confesiones cristianas forman parte de una pauta de supremacía étnica y religiosa que practica allí donde manda. La fuerza cuyos combatientes llamaron infieles a los coptos y les exigieron abandonar su religión es la misma que llamó esclavos a los masalit y a los habitantes de El Fasher, y que condicionó la ayuda en Gezira al cambio de religión. El punto de partida es siempre el mismo: que el otro, por su etnia o por su religión, es de rango inferior, y que sus bienes, su dignidad y su vida le pertenecen. Por eso el peligro va más allá de los cristianos y alcanza a otras minorías y a los sudaneses en general: la milicia que convirtió la catedral en depósito de armas convirtió la mezquita en cuartel.

La comunidad internacional tiene su parte de responsabilidad. Cada tribuna concedida a la milicia para presentar sus cartas, y cada declaración que equiparó a quien ocupa la iglesia con quien la protege, le transmitieron que el discurso basta y que los actos no tienen precio. La cronología muestra lo que vino después. Las violaciones comenzaron en las iglesias de Jartum en 2023 y nadie rindió cuentas por ellas. Se extendieron después en Gezira en 2024, hasta condicionar la ayuda al cambio de religión, y en El Fasher en 2025 llegaron al bombardeo de tres iglesias en tres días y a la ejecución de prisioneros ante las cámaras. La impunidad en cada fase eliminó lo que podría haber disuadido de la siguiente. Tolerar e ignorar esta contradicción alienta nuevas violaciones contra las confesiones cristianas, contra otras minorías y contra los sudaneses en general.

Lo que se requiere es juzgar a la milicia por sus actos documentados antes que por sus cartas publicadas. El 14 de mayo de 2023 expulsó al obispo copto de Jartum de la catedral de la Virgen María y la convirtió en base. El 12 de abril de 2026 ese mismo obispo recibió al presidente del Consejo Soberano de Transición en esa misma catedral, y se dio la orden de reconstruirla. Preservar la diversidad religiosa de Sudán pasa por apoyar al Estado que reconstruye las iglesias y por pedir cuentas a la milicia que las destruyó.

Fuentes y referencias

A continuación se enumeran, por tipo, las fuentes en las que se basa el informe. Los enlaces se consultaron por última vez el 25 de noviembre de 2026.

Documentos jurídicos, de la ONU, oficiales y de supervisión

Agencia de Asilo de la Unión Europea (EUAA), informe sobre Sudán: reclutamiento en las FAR, octubre de 2026. https://www.euaa.europa.eu/coi/22-conscripts-draft-evaders-forced-recruitment-armed-groups/222-recruitment-and-forced-recruitment-rapid-support-forces

Comisión de Estados Unidos para la Libertad Religiosa Internacional (USCIRF), actualización sobre Sudán, agosto de 2025. https://www.uscirf.gov/sites/default/files/2025-08/2025%20Issue%20Update%20Sudan.pdf

Comisión de Estados Unidos para la Libertad Religiosa Internacional (USCIRF), Informe anual 2026, capítulo sobre las entidades de especial preocupación, marzo de 2026. https://www.uscirf.gov/sites/default/files/2026-08/2026ARUSCIRF%20-%20EPC.pdf

Comité Internacional de la Cruz Roja, Estudio sobre el derecho internacional humanitario consuetudinario, normas 38, 40 y 52.

Departamento de Estado de EE. UU., Informe sobre la libertad religiosa internacional de 2023: Sudán. https://www.ecoi.net/en/document/2111963.html

Estatuto de Roma de la Corte Penal Internacional (1998), artículo 8(2)(e)(i), (iv) y (v), y artículo 28.

Grupo de Expertos del Consejo de Seguridad sobre el Sudán, informe final, S/2024/65, enero de 2024. https://documents.un.org/doc/undoc/gen/n24/005/64/pdf/n2400564.pdf

Protocolo Adicional II a los Convenios de Ginebra (1977), artículos 4(2)(g) y 16. Sudán depositó su instrumento de adhesión ante el Consejo Federal Suizo el 13 de julio de 2006.

Investigaciones, estudios e informes de derechos humanos

Amnistía Internacional, «Death Came to Our Home», AFR 54/7037/2023, 3 de agosto de 2023. https://www.amnesty.org/en/documents/afr54/7037/2023/en/

ARIJ y Muwatin, «Shrapnel on the Altar», investigación, 9 de octubre de 2025. https://arij.net/investigations/sudan-churches-conflict/en/

Centre for Information Resilience (CIR), «How the RSF seized El Fasher». https://www.info-res.org/sudan-witness/reports/how-the-rsf-seized-el-fasher-mass-detentions-executions-and-the-glorification-of-violence/

Darfur Network for Human Rights, «The Plight of Darfur's Christians», informe de investigación, enero de 2025, testimonio 3. https://dnhr.org/wp-content/uploads/2025/01/Draft-Christian-Report-2024.pdf

Mohanad Elnour, «The Forgotten War on Sudan's Christians», Tahrir Institute for Middle East Policy (TIMEP), 9 de mayo de 2024. https://timep.org/2024/05/09/the-forgotten-war-on-sudans-christians/

Puertas Abiertas, Lista Mundial de la Persecución 2026: dosier de Sudán, enero de 2026. https://opendoors.org.nz/wp-content/uploads/2026/01/Open-Doors-World-Watch-List-2026-Sudan-Country-Dossier.pdf

Small Arms Survey, documento informativo sobre las Fuerzas de Apoyo Rápido, 2025. https://smallarmssurvey.org/sites/default/files/resources/SAS-HSBA-Briefing-Paper-2025-RSF-EN.pdf

Sudan War Monitor, «Battle for Khartoum continues». https://sudanwarmonitor.com/p/battle-for-khartoum-continues-to

Informes y comunicados de instituciones eclesiásticas

Agenzia Fides, testimonio de la hermana Teresa Roszkowska tras la evacuación de Dar Mariam, agosto de 2024. https://www.fides.org/en/news/75759-AFRICA_SUDAN_Keep_praying_for_Sudan_so_that_this_senseless_and_tragic_war_comes_to_an_end_missionaries_evacuated_from_Dar_Mariam

Christian Solidarity Worldwide (CSW), «Evangelical Church set on fire by Rapid Support Forces in Wad Madani», comunicado de prensa, 15 de enero de 2024. https://www.csw.org.uk/2024/01/15/press/6147/article.htm

Christian Solidarity Worldwide (CSW), «Las FAR atacan y ocupan un monasterio copto en Wad Madani», 19 de diciembre de 2023. https://www.csw.org.uk/2023/12/19/press/6134/article.htm

Christian Solidarity Worldwide (CSW), «Rapid Support Forces bomb three churches in El Fasher», comunicado de prensa, 18 de junio de 2025. https://www.csw.org.uk/press/rapid-support-forces-bomb-three-churches-in-el-fasher-6546/

Christian Solidarity Worldwide (CSW), acogida de la recomendación de la USCIRF de designar a las FAR «entidad de especial preocupación», 6 de marzo de 2026. https://www.csw.org.uk/2026/03/06/press/6748/article.htm

Christian Solidarity Worldwide (CSW), comunicado sobre conversiones forzadas en zonas controladas por las FAR, 14 de octubre de 2024. https://csw.org.uk/2024/10/14/press/6331/article.htm

Christian Solidarity Worldwide (CSW), comunicado sobre el asalto a un servicio religioso en Hasaheisa, 7 de enero de 2025. https://csw.org.uk/2025/01/07/press/6406/article.htm

Christian Solidarity Worldwide (CSW), informe sobre Sudán, 17 de noviembre de 2025. https://www.csw.org.uk/2025/11/17/report/6662/article.htm

CISA News Africa, «Al Burhan celebra la Navidad con la comunidad católica», 6 de enero de 2025. https://cisanewsafrica.com/?p=21107

Consejo Mundial de Iglesias, «Hope for peace keeps Sudanese Anglican priest among his people», mayo de 2026. https://www.oikoumene.org/news/hope-for-peace-keeps-sudanese-anglican-priest-among-his-people

Misioneros Combonianos, boletín (en italiano). https://www.comboni.org/app-data/files/allegati/4823.pdf

Vatican News (en alemán), citando a Ayuda a la Iglesia Necesitada, abril de 2025. https://www.vaticannews.va/de/welt/news/2025-04/sudan-christen-fliehen-gewalt-khartum-kin-buergerkrieg-papst.html

Watani, comunicado del Consejo de Iglesias de Sudán, 20 de mayo de 2023. https://en.wataninet.com/?p=41714

Fuentes oficiales sudanesas

Agencia de Noticias de Sudán (SUNA) vía allAfrica, anuncio del festivo de Navidad, 26 de diciembre de 2025. https://allafrica.com/stories/202512260367.html

Agencia de Noticias de Sudán (SUNA), «El presidente del Consejo de Soberanía visita la iglesia de la Virgen María en Jartum y felicita la Pascua» (en árabe), 12 de abril de 2026. https://x.com/SUNA_AGENCY/status/2043434615894052927; véase también Tag Press, 12 de abril de 2026. https://www.tagpress.net/170367/

Al-Tayar, citando a la oficina de prensa del Consejo de Soberanía, «Al Burhan visita la iglesia copta de Omdurmán y se compromete a rehabilitarla» (en árabe), 16 de noviembre de 2024. https://al-tayar.net/البرهان-يتفقد-الكنيسة-القبطية-في-امدر/

Comunicados del Órgano Consultivo del Consejo Soberano de Transición sobre la directiva del Presidente y la marcha de los trabajos en los cuatro emplazamientos, noviembre de 2026.

Misión Permanente de la República del Sudán ante la Oficina de las Naciones Unidas en Ginebra, nota verbal de 15 de junio de 2024 por la que se transmite el informe provisional del Comité Nacional de Investigación de Crímenes y Violaciones del Derecho Nacional y del Derecho Internacional Humanitario, documento de la ONU A/HRC/56/G/4. https://documents.un.org/doc/undoc/gen/g24/178/24/pdf/g2417824.pdf

SUNA vía allAfrica (en francés), el primer ministro recibe al secretario general del Consejo Mundial de Iglesias, 5 de febrero de 2026. https://fr.allafrica.com/stories/202602060234.html

SUNA vía allAfrica, el primer ministro se reúne con los coptos en la iglesia de la Virgen de Al Masalma, 26 de enero de 2026. https://allafrica.com/stories/202601270205.html

Cobertura de prensa

Abdelaziz Abu Waddah, «Bombardeo y saqueo de iglesias: ¿fueron atacados los coptos de Sudán por motivos religiosos y sectarios?» (en árabe), Raseef22, 5 de febrero de 2024. https://raseef22.net/article/1096443

ACI Africa vía Catholic World Report, «Catholic bishop in Sudan seriously injured in assault by Rapid Support Forces», 6 de diciembre de 2024. https://www.catholicworldreport.com/2024/12/06/catholic-bishop-in-sudan-seriously-injured-in-assault-by-rapid-forces/

Al Jazeera English, «The soft power campaign of Sudan's RSF leader Hemedti», 20 de abril de 2023. https://www.aljazeera.com/news/2023/4/20/the-soft-power-campaign-of-sudans-rsf-leader-hemedti

Al Jazeera English, informe de la Misión de Determinación de los Hechos sobre combatientes extranjeros y apoyo externo, 3 de septiembre de 2026. https://www.aljazeera.com/news/2026/9/3/foreign-fighters-and-external-support-fuel-sudans-war-un-backed-probe

Al Jazeera Mubasher, «Coptos de Omdurmán relatan escenas de los abusos de las FAR durante su control de la ciudad» (en árabe), reportaje en vídeo, 30 de junio de 2025. https://www.ajmubasher.net/news/2025/6/30/دفنت-أمي-وأختي-بالبيت-أقباط-في-أم

Al Jazeera Net, «La liberación de Wad Madani siguió un plan preciso en tres ejes» (en árabe), 12 de enero de 2025. https://www.aljazeera.net/news/2025/1/12/كيف-تمكن-الجيش-السوداني-من-استعادة-ود

Al Jazeera Net, «Las violaciones de las FAR en Sudán» (en árabe), 24 de julio de 2024. https://www.ajnet.me/politics/2024/7/24/انتهاكات-الدعم-السريع-في-السودان-هل

Al Jazeera Net, «Los coptos de Shendi: la convivencia vence los temores de la guerra de Sudán» (en árabe), 28 de septiembre de 2025. https://www.aljazeera.net/politics/2025/9/28/أقباط-شندي-التعايش-يهزم-مخاوف-حرب

Al Jazeera Net, «Una misión en la oscuridad total: cómo evacuó el ejército sudanés a las monjas de Jartum» (en árabe), 7 de agosto de 2024. https://www.aljazeera.net/politics/2024/8/7/مهمة-في-الظلام-الدامس-كيف-أجلى-الجيش

Al-Ahd Online, «El presidente del Consejo de Soberanía asiste a la celebración del Consejo de Iglesias en Jartum» (en árabe), 19 de septiembre de 2026. https://alahdonline.net/رئيس-مجلس-السيادة-يشرف-احتفال-مجلس-الك/; y Radio Tamazuj, 20 de septiembre de 2026.

Al-Quds Al-Arabi, «El ejército sudanés y las FAR intercambian acusaciones» (en árabe), mayo de 2023. https://www.alquds.co.uk/%d8%a7%d9%84%d8%ac%d9%8a%d8%b4-%d8%a7%d9%84%d8%b3%d9%88%d8%af%d8%a7%d9%86%d9%8a-%d9%88%d8%a7%d9%84%d8%af%d8%b9%d9%85-%d8%a7%d9%84%d8%b3%d8%b1%d9%8a%d8%b9-%d9%8a%d8%aa%d8%a8%d8%a7%d8%af%d9%84%d8%a7/

Al-Rai Al-Sudani, «Las FAR detienen a un pastor cristiano y exigen un rescate» (en árabe), 15 de abril de 2024. https://sudaray.com/116377

Al-Rai Al-Sudani, citando a la agencia Al Mohaqiq, «Detalles de una operación especial para evacuar a unas monjas de Al Shajara a Omdurmán» (en árabe), 6 de agosto de 2024. https://sudaray.com/123557

Al-Sabah News, «El ministro de Asuntos Religiosos visita seis mezquitas y una iglesia en Jartum Norte» (en árabe), 9 de julio de 2026. https://www.sabah-news.com/17221/

Al-Sabah News, «Una delegación de las confesiones cristianas se reúne con Al Burhan» (en árabe), 29 de junio de 2026. https://www.sabah-news.com/16475/; y Tag Press, 29 de junio de 2026. https://www.tagpress.net/174407/

Al-Shorouk, «Ocultar la luna: la evacuación de las monjas católicas de Jartum» (en árabe), 16 de noviembre de 2024. https://www.shorouknews.com/news/view.aspx?cdate=16112024&id=95114464-c7b5-412a-acfa-cb25ed6da4c9

Arabi Post, «Los mercados de Dagalo» (en árabe), 16 de julio de 2023. https://arabicpost.net/تحليلات/2023/07/16/أسواق-دقلو/

Asharq Al-Awsat, «Las FAR anuncian una campaña contra el saqueo» (en árabe), julio de 2023. https://aawsat.com/node/4500451

Avvenire (en italiano), «Perché il Sudan dopo due anni di guerra rischia di spaccarsi a metà». https://www.avvenire.it/mondo/perche-il-sudan-dopo-due-anni-di-guerra-rischia-di-spaccarsi-a-meta_87380

Avvenire (en italiano), sobre la reapertura del Comboni College. https://www.avvenire.it/chiesa/in-sudan-grazie-alla-cei-e-rinato-il-comboni-college_101809

BBC vía Saudi Gazette, «Sudan villages burned down by marauding Darfur militias», 29 de mayo de 2023. https://saudigazette.com.sa/article/632867

CBN News, reportaje sobre las iglesias dañadas en la guerra de Sudán. https://cbn.com/news/world/christians-caught-crossfire-sudans-brutal-civil-war-160-churches-damaged-or-destroyed

Christian Post, «USCIRF: Over 150 churches attacked in Sudan war», abril de 2024. https://ChristianPost.com/news/uscirf-over-150-churches-attacked-in-sudan-war.html

Christianity Today, «The World's Largest Displacement Crisis», noviembre de 2025. https://www.christianitytoday.com/2025/11/sudan-civil-war-pastors-displacement-churches-hospitals/

Christianity Today, entrevista con Rafat Samir, abril de 2024. https://www.christianitytoday.com/news/2024/april/sudan-christians-civil-war-arab-africa-evangelical-alliance.html

Christianity Today, reportaje sobre las iglesias de Omdurmán y Jartum, noviembre de 2023. https://www.christianitytoday.com/news/2023/november/sudan-church-bombing-omdurman-evangelical-episcopal-saf-rsf.html

Daily News Egypt, «Liberados varios egipcios tras meses de detención por las FAR», 6 de marzo de 2025. https://www.dailynewsegypt.com/?p=829257

Factly, «Viral video alleging that Christians are being buried alive in Sudan is actually from a 2016 assault incident in South Africa». https://factly.in/viral-video-alleging-that-christians-are-being-buried-alive-in-sudan-is-actually-from-a-2016-assault-incident-in-south-africa; véase también Al Jazeera Net, «La verdad tras el vídeo de un joven metido vivo en un ataúd en Sudán» (en árabe), 5 de noviembre de 2025.

Fredrick Nzwili, «Sudan Catholic bishop shepherds his flock despite falling bombs, heavy artillery», OSV News vía Angelus, 13 de junio de 2023. https://angelusnews.com/news/world/sudan-bishop-shepherds-stays-amid-bombs/

Fredrick Nzwili, «Sudanese Catholic bishop narrowly escapes execution», OSV News vía National Catholic Reporter, 6 de diciembre de 2024. https://ncronline.org/news/sudanese-catholic-bishop-narrowly-escapes-execution

Fredrick Nzwili, reportaje sobre el último pastor en la sitiada El Fasher, Religion News Service, agosto de 2025. https://religionnews.com/?p=4217524

Fredrick Nzwili, reportaje sobre la expulsión del último pastor de El Fasher, Religion News Service, septiembre de 2025. https://religionnews.com/?p=4222602

Hayat Washington, «Un pastor sudanés relata las atrocidades de las FAR contra su iglesia: nos torturaron para que declaráramos el islam» (en árabe), citando al canal Me Sat, 11 de junio de 2023. https://hayatwashington.org/ar/news/2023/06/11/65971/

Middle East Eye, combatientes de las FAR se graban matando a quienes huían de El Fasher, octubre de 2025. https://www.middleeasteye.net/news/rsf-fighters-film-themselves-massacring-sudanese-fleeing-el-fasher

Middle East Eye, sobre el seguimiento de Beam Reports a una campaña de desinformación acerca de los cristianos de Sudán, noviembre de 2025. https://www.middleeasteye.net/news/uae-israel-far-right-influencers-invented-christian-killings-sudan-says-report

Morning Star News vía Christian Daily International, «Christian slain, another beaten unconscious in Sudan», 26 de enero de 2024. https://www.christiandaily.com/news/christian-slain-another-beaten-unconscious-in-sudan

Morning Star News vía Christian Daily International, «Militants in Sudan kill Christian, set church building ablaze», 18 de enero de 2024. https://www.christiandaily.com/news/militants-in-sudan-kill-christian-set-church-building-ablaze

Morning Star News, «Church prayer service attacked in Sudan, injuring 14 Christians», 31 de diciembre de 2024. https://morningstarnews.org/2024/12/church-prayer-service-attacked-in-sudan-injuring-14-christians/

Morning Star News, «Militants detain church leader in Sudan, demand ransom», 16 de abril de 2024. https://morningstarnews.org/2024/04/militants-detain-church-leader-in-sudan-demand-ransom/

Onda Vasca citando a EFE, «Iglesias de Sudán denuncian que los paramilitares convierten templos en bases militares». https://www.ondavasca.com/iglesias-de-sudan-denuncian-que-los-paramilitares-convierten-templos-en-bases-militares/

Radio Dabanga vía allAfrica, sobre el ataque al obispado de Al Masalma, 15 de mayo de 2023. https://allafrica.com/stories/202305150528.html

Radio Dabanga, «Sudanese Armed Forces evacuate Catholic nuns and priest from Khartoum refuge», 6 de agosto de 2024. https://www.dabangasudan.org/en/all-news/article/sudanese-armed-forces-evacuate-catholic-nuns-and-priest-from-khartoum-refuge

Radio Dabanga, Hemedti pide una campaña para explicar el laicismo, 5 de mayo de 2021. https://dabangasudan.org/en?p=171457

Radio Dabanga, los tuits de Hemedti en los primeros días de la guerra, abril de 2023. https://www.dabangasudan.org/en?p=20036779

Radio Dabanga, Misión de Determinación de los Hechos: violencia sexual en el Gran Jartum. https://dabangasudan.org/en?p=20105469

Radio Dabanga, reportaje sobre la ocupación de catedrales en Jartum, mayo de 2023. https://www.dabangasudan.org/en?p=20040071

Radio Tamazuj, «Acusan a las FAR de agredir a miembros de la Iglesia de Cristo en Hasaheisa» (en árabe), 1 de enero de 2025. https://www.radiotamazuj.org/ar/news/article/اتهامات-لقوات-الدعم-السريع-بالاعتداء

Radio Tamazuj, «Council of Churches, Gen. Burhan discuss peace prospects in Sudan», 10 de abril de 2024. https://radiotamazuj.org/en/news/article/council-of-churches-gen-burhan-discuss-peace-prospects-in-sudan

Religion News Service, «After Khartoum recaptured, badly damaged Anglican cathedral still stands», 2 de abril de 2025. https://religionnews.com/2025/04/02/after-khartoum-recaptured-badly-damaged-anglican-cathedral-still-stands/

Religion News Service, «Khartoum Anglican cathedral comes to life three years after war forced its closure», 28 de enero de 2026. https://religionnews.com/2026/01/28/khartoum-anglican-cathedral-comes-to-life-three-years-after-war-forced-its-closure/

Religion News Service, reportaje sobre la muerte del primer sacerdote católico en la guerra de Sudán, junio de 2025. https://religionnews.com/?p=4208717

Religion Unplugged, «Exclusive: Plight of nuns highlights growing humanitarian crisis in Sudan's devastating civil war», febrero de 2025. https://religionunplugged.com/news/exclusive-plight-of-nuns-highlights-growing-humanitarian-crisis-in-sudans-devastating-civil-war

Reuters vía Arab News, «Mujeres y niños atrapados en una iglesia de la capital sudanesa soportan hambre y bombardeos», julio de 2024. https://www.arabnews.com/node/2542836/middle-east

Reuters vía Christian Science Monitor, 3 de julio de 2024. https://www.csmonitor.com/World/Africa/2024/0703/Sudan-refugees-war-displaced-hunger-crisis

Reuters vía The New Arab, «Witnesses recount gunmen's raid on church in Sudan's capital», mayo de 2023. https://www.newarab.com/news/witnesses-recount-gunmens-raid-church-sudans-capital

SAT-7, «Sudan Christians tell SAT-7 of desperate situation in Khartoum», 3 de mayo de 2023. https://sat7.org/sudan-christians-tell-sat-7-of-desperate-situation-in-khartoum/

Sky News Arabia, discurso del líder de la milicia con motivo del Eid al Adha (en árabe), 28 de mayo de 2026. https://www.skynewsarabia.com/middle-east/1871858

Sudan Tribune, la constitución de transición de la alianza «Tasis», marzo de 2025. https://sudantribune.com/article/298129

Watani, respuesta de las FAR al ataque contra la iglesia de Mar Girgis, mayo de 2023. https://en.wataninet.com/?p=41641

Youm7, «El ejército libera a los presos de las cárceles de las FAR en Wad Madani» (en árabe), 12 de enero de 2025. https://www.youm7.com/story/2025/1/12/6843324/التطورات-الميدانية-فى-السودان-الجيش-يبسط-سيطرته-على-مدينة-ود



República del Sudán

Consejo Soberano de Transición

Órgano Consultivo

Jartum · noviembre de 2026